南京新報

第九一三號
今日本報一張半售洋五分
內政部登記證警字第六號
中華郵政登記認爲第二類新聞紙類

定報價目（報費先付）

區域／期限	本埠	外埠（本國）	香港澳門	國外
一個月	一元五角	一元六角五分	二元一角	四元五角
半年	七元五角	八元四角	十一元一角	二十五元五角
全年	十五元	十六元八角	二十二元二角	五十一元

附註 [illegible]

廣告刊費 [illegible]

社址：復興路一三五號
電話：編輯部二一七八四 營業部二一八六九

巴爾幹各國夙夜不安
南國首相外長突赴德
土耳其勢將不宣而戰

（中央社紐約十三日電）據南國京城來電稱、南斯拉夫首相施特戈維志、及外長馬可維志、十三日偕德駐南公使費廉、突乘飛機赴德、聞兩氏訪德、係應德方之邀請、兩氏或先赴慕尼黑訪德外長里賓特洛甫、十三日預定赴貝許德斯加登訪希總統、兩氏訪德之目的、乃以討論巴爾幹局勢爲主、値此盛傳南斯拉夫、土耳其、希臘、保加利亞四國組織親英同盟、以爲確保巴爾幹和平政策之際、南首相外長之突然訪德、外交界異常衝動、衆信軸心國之巴爾幹工作、或將乘機開始活躍云、

（中央社南國京城十四日電）據海通訊、南斯拉夫總理薩維柯夫支、與外長瑪爾柯夫支、於昨日午刻搭專車離此、此間政界認爲此行、突有政治意味、官方對此事、則不發表意見、

（中央社伊斯坦埠爾十三日電）十三日因保加利亞情勢迫切、土耳其之態度、頗爲各方關注、向來取愼重態度之報紙、漸改變論調、警告國人、今爲巴爾幹存亡之秋、衆料德軍縱進駐保加利亞、但土耳其如本國安全不受威脅、則暫將採取非交戰國之態度、有謂以英土保障獨立條約關係視之、土國維持中立、在事實上頗爲困難、或將以「不攻擊宣戰布告」形式、對德作戰、

第一方面軍 全體通電就職
蘇浙皖綏靖軍名義撤消

【中央社】第一方面軍總司令任援道、定於十五日在京正式就職、所屬各師旅團長徐樸誠等十一人、亦於同日在各防次宣誓就職、所有原蘇浙皖綏靖軍及所轄各地區司令名義、亦自十五日起宣告撤消、茲錄任氏等就職通電如下、各報館轉各省市軍政長官各機關各法團鈞鑒、案奉國民政府三十年一月二十二日令開、特任任援道爲第一方面軍總司令、又奉任命徐樸誠爲陸軍第一師師長、徐鳳藻爲陸軍第二師師長、龔國樑爲陸軍第三師師長、熊育衡爲陸軍第四師師長、程萬軍爲陸軍第五師師長、沈席儒爲陸軍第六師師長、王占林爲陸軍第七師師長、沈玉朝爲陸軍步兵獨立第八旅旅長陳炎生爲陸軍步兵獨立第九旅旅長、任祖萱爲教導旅旅長、楊英爲陸軍步兵獨立第十團團長、劉適爲陸軍步兵獨立第十一團團長、又奉軍事委員會訓令、着本軍改編爲第一方面軍、原蘇浙皖綏靖軍及所轄各地區司令名義撤銷、各等因奉此、國府還都、和平推進、援道等忝列戎行、又屬一啥、秉政府拯民之意、體百姓望治之殷、率我袍澤、分防轄境、安良禦暴、稍蘇民困、方愧時艱之無補、乃荷重寄之又膺、聞命之餘、慚悚交幷、惟有服從命令、協贊中樞、本反共建國之精神、盡東亞同興之責任、茲於二月十五日各就防次、敬謹就職、援道等幹材自顧、冰淵益懷、南針時錫、圭臬攸賓、豈止一軍之稱幸、敬當百叩以拜嘉、肅電馳聞、諸希公鑒、第一方面軍總司令任援道、陸軍第一師師長徐樸誠、第二師師長徐鳳藻、第三師師長龔國樑、第四師師長熊育衡、第五師師長程萬軍、第六師師長沈席儒、第七師師長王占林、陸軍步兵獨立第八旅旅長沈玉朝、獨立第九旅旅長陳炎生、教導旅旅長任祖萱、陸軍步兵獨立第十團團長楊英、獨立第十一團團長劉適同叩刪印、

照相說明

在阿非利加戰線之義大利陸軍歡迎出前線作戰歸來戰鬥機部隊時情形【中央社】

德保同時否認 德空軍入保境

【中央社柏林十四日電】據海通訊、據此間政界人士宣稱、倫敦報告所稱、大批德飛行員抵達保加利亞之說、完全爲英國主戰者神經過敏之表現、

【中央社索非亞十四日電】據海通訊、據保國官方通訊社昨日鄭重否認、外傳德機數千架抵達保國、及德空軍人員佔領飛機場之消息、全係空中樓閣、不足置信、再者外傳德軍數千人攜帶坦克車多輛、經過多腦河之說、亦毫無事實根據、

【中央社瑞典京城十四日電】據海通訊、據倫敦傳來消息稱、據保駐英使館否認稱、外傳德機數千架抵達保國之說、完全無稽、

英方觀測 德義軍事動向
德軍集保及三國會談 係進攻直布羅陀先聲

【中央社倫敦十三日電】據此間消息方面推測、最近德軍集中保加利亞邊境、及西班牙義大利法國三國巨頭在南法會談等軸心國之動向、料或將對直布羅陀及蘇彝士運河開始攻擊、觀測、此作戰目的、係圖封鎖地中海、俾使地中海英艦隊與里比亞英軍呈孤立之勢、對直布羅陀之攻擊、料德軍將在西班牙諒解下、自該國南下、由陸上進攻該地、一面對蘇彝士則料其將先由保加利亞出薩羅尼加、以該地作爲攻擊亞歷山大利亞之海空軍根據地進行作戰云、

國民政府令 二月十四日

任命黃凱爲警政部政治警察署全國感化院院長、此令、

湖北省政府委員雷壽榮久未到職、雷壽榮應免本職、此令、

任命李芳爲湖北省政府委員、此令、

兼行政院院長汪兆銘呈、據警政部部長李士羣呈、爲警政部科長吳廷獻、王冠呈請辭職、請免本職、應照准、此令、

兼行政院院長汪兆銘呈、據警政部部長李士羣呈、請任命趙茂高、殷冠之爲警政部科長、應照准、此令、

日貴族院昨討論六項修改法律案

【中央社東京十四日電】日貴族院本會議、十四日上午十時十五分開會、將昭和十二年法律第九十二號中修正法律案等六件、委託委員討論、繼通過借地借家法中修正法律案等後、至十一時二十五分散會、

日外相在衆院席上 解釋日蘇間關係
調整國交積極進行 防共應具有世界性

【中央社東京十四日電】衆院預算大會於下午一時四十二分繼開後、即由一宮房治郎質問稱、「日蘇漁業問題、已告一段落、然邊境問題、庫頁島煤油問題等懸案之交涉、毫無進步、敢問以上兩案之交涉、現在達如何程度」、當由松岡外相答稱、「日蘇邊境問題之調整、殊非易事、且對手國又爲處事泰然之蘇聯、更覺困難、庫頁島漁業條約問題、亦已設定混合委員會、進行交涉、其他滿蒙國境問題、亦應努力加以解決、蘇聯自動前來解決懸案、事屬可能、蓋蘇聯當局、最初似對我國調整國交之誠意有疑念、惟最近此種疑念已漸消失、對於日本之誠意、似已稍有了解、總之、日前機運已見好轉、我人當利用此機會、努力於國交之調整」、對此、一宮議員又質問稱、「爲國境紛爭癥結之滿蒙國境之劃定、有從速解決之必要、又日德義三國條約之第五條、規定蘇聯爲例外、然在目前、北方之安全保障、殊爲必要、政府不擬講求對策、修正此第五條乎、德義兩國、已與蘇聯締結不侵犯條約、然則我國爲何不與蘇聯訂締不侵犯或友好條約乎」、松岡外相答稱、「關於三國條約第五條、在締約當時、甚願日蘇間國交之調整、得以實現、外交不僅依條約進行、而應適應各國情勢之變化、故將來萬一日蘇關係有達最惡場合之際時、我人自當事先設法修正此第五條條文、關於日蘇不侵犯條約等具體之事、現未便明告」、一宮問云、「蘇外長莫洛托夫、曾演說稱、日蘇國交調整、祇須除去業已失去意義之障害物、事殊容易、蘇外長所言、恐指防共協定之廢止」、外相答稱、「此問題極重大而微妙、由調整日蘇國交之點言、防共協定、易被人視爲無足輕重、不妨加以廢止、然所謂防共、不可以蘇聯一國爲特定之對手國、對於共產主義暨共產黨、應全世界的加以排擊、現德國雖亦與蘇聯訂不侵犯條約、却未提及廢棄防共協定之問題、又上年所締結之中日條約中、亦力言防共之必要、故防共一事、可無與日蘇國交調整一事併爲一談之必要、莫洛托夫所謂障害物、未必指防共協定、

交通部長諸青來等 電賀梅思平主浙

工商部長梅思平榮任浙江省政府主席後、交通部長諸青來等頃特通電致賀、茲錄原電如次、思平我兄部長勛鑒、元日中政會通過我兄兼領浙省府主席、聞命之餘、曷勝距躍、我兄以黨國之柱石、膺省政之璇璣、地方之愛戴良殷、中樞之倚畀益重、行見造福兩浙、馳譽九區、翹企詩疇、無任葵向、敬電奉賀、諸維雅照、弟諸青來、朱樸、李祖虞、同叩寒、

德軍進駐下之 保加利亞現狀

【中央社】紛傳德軍假道之保加利亞、自世界大戰敗北以後、即在英法兩國集團保障制下、踏上艱難之道、現爲匈牙利同爲巴爾幹中打破現狀國家、按保加利亞在巴爾幹近東地方、本佔重要戰略上地位、尤其對於薩羅尼加及黑海韃靼納爾海峽其戰略的地位在現在情勢下更被重視、蓋保加利亞與薩羅尼加之關係、在前次大戰時、即締結艱苦經驗之因緣、若德軍通過保加利亞、至薩羅尼加、則希臘對義之作戰必將遭致命的打擊、而土耳其在黑海及韃靼納爾海峽、將直接受德軍之威脅、故其對德之態度亦不得不趨重大化矣、再觀諸保加利亞對軸心國歷史的關係、當世界大戰一九一五時、保國放棄中立、加入德方、但在薩羅尼加、屈服單獨講和後、國內政治已達極度混亂、殆新興德國出現、保加利亞亦躍起打破現狀、樹立全體主義色彩之獨裁政府、又因鮑利斯三世獲得強權、更變親義政策、其間對英法維持現狀政策抱反對態度、內外遂感到莫名的苦惱、此次歐戰爆發後、保加利亞又處於十字街頭、而成爲巴爾幹諸國之一、徘徊德、義、英、蘇、土、等列強間、但此次藉此機會、得高呼收復南多不魯甲、由德國安定巴爾幹工作而獲得渴望之南多不魯甲、而與軸心國協力、由於以上情形、及德國在巴爾幹佔優勢之立場、故保加利亞對德態度極呈友好、一面對蘇聯關係、亦頗緊密、按保加利亞人原係斯拉夫民族、國民在巴爾幹結成斯拉夫橫斷線之一環、含有親蘇的傾向、當歐戰爆發下、更積極對蘇接近、一九四〇年一月蘇保兩國締結新通商條約、蘇聯派軍事顧問赴保、保持緊密之聯繫、同時對於保國要求收復南多不魯甲、又予以精神上之援助、故英方對於德蘇在保加利亞此種極微妙關係、利用德蘇離間、施盡各種策略、但結果已完全宣告失敗云、

羅馬尼亞恐英空襲 準備撤退油區人民
並實施應付非常措置

【中央社羅馬尼亞京城十四日電】據哈瓦斯訊、英羅兩國斷絕外交關係之後、羅國政府深恐英國或將轟炸其煤油區、爰擬將康斯丹柴等處之人民、先行撤退、詳細辦法、現正在考慮中、查基爾古與普洛埃斯蒂兩城、均在煤油區內、而康斯丹柴港、則爲煤油出口之主要港口、羅國政府爲準備應付非常起見、業在政治上、經濟上採取各項措置、例如㈠加緊防範外僑活動、㈡全國實行宵禁、自夜間十時至清晨五時止、一槪不准外出、羅京軍事當局通告人民、凡無特別通行證、擅在宵禁時期出外行走者、一經弋獲、當依軍法懲處、㈢全國穀類收穫、已由國家封鎖、俾將食物平均分配與軍民、㈣擴大各方面之經濟活動、藉以提高生產、並將南自德國運來之農田牽曳車三百輛、分別各地農民使用、以增加土地之生產、㈤徵發各種甘油、作爲製造爆炸物之用、同時將各種藥品之出口數額、儘量予以減低、至外傳土國僑民即將離去、此說尙無法證實、惟土國大使館、今晨業由軍警嚴密保護、則係實在情形、

德將開科學會 日派教授參加

【中央社東京十四日電】據海通訊、爲增強日德文化關係、東京大學德文學教授日人芳賀、伴同另一教授崎村過美赴德、渠等此行、係因德政府之邀請、在柏林將交換雙方關於戰時文化之意見、該日文教授二人、將留歐三個月、爲日方代表、以備參加日德科學大會云、

德否認調停義希戰爭

【中央社柏林十四日電】據海通訊、據可靠方面昨向外報記者宣稱、外間謠傳德國有居間調停義希戰爭之說、完全不確、

義俘獲降落傘兵 英軍敗抑希軍敗

【中央社羅馬十四日電】據海通訊、據義軍今日發表戰報稱、敵降落傘部隊、於十日夜降落於卡雷布利阿與琉開尼阿省、該降落傘部隊、究屬英軍抑希軍、未據說明、渠等均配備機槍及炸彈、似有破壞公路、鐵路及水道企圖、但幸賴守軍應付得當、所有傘兵均被俘、

義西會談完畢 弗朗哥等返國
歸途與貝當元帥晤談

【中央社羅馬十三日電】義外交部十三日發表、墨首相與西總統佛朗哥、外長蘇納會談情形如下、「墨首相十三日接見西總統佛朗哥及外長蘇納於波爾基格拉、經協議全歐及有關義西兩國各問題結果、雙方意見完全一致」、

【中央社羅馬十三日電】佛朗哥總統十一日偕外長蘇納、參謀總長摩斯卡爾德、宣傳次長特巴爾、及其他隨員一行、抵達波爾基格拉、檢閱義大利部隊後、即下榻旅舍、十二日上午十時、兩巨頭及蘇納外長在墨索里尼首相別墅會見、飯後會場又移至格里馬爾泰海濱別墅、會談前後歷五小時之久、旋墨首相又舉行盛大歡迎晚餐會、佛朗哥總統等西班牙軍政首腦一行、於十三日上午起程歸國、

【中央社羅馬十四日電】據海通訊、關於墨索里尼弗朗哥會談之公報、負責方面掘述三點如下、㈠墨索里尼與弗朗哥之會議、就政治與軍事環境而言、實有其重要的時代性、蓋弗朗哥將軍從未個人赴義參加此種會談、故無論如何、彼等會談事實、足以擊破敵人之粉飾宣傳、㈡此次弗朗哥赴義會談、深受義民衆之歡迎、足表現義西二國人民之合作、㈢此次會談之重大問題、不外現時歐洲之衝突與重建、及有關於二國在地中海及非洲之問題、關於此問題、雙方均有特殊見解、而有共同興趣、現已獲取一致意見、總之、西班牙與軸心國家之穩定、現已獲得、即將來亦不致有所改變云、

【中央社羅馬十四日電】據海通訊、西總統弗朗哥將軍與義首相墨索里尼之會晤、爲日來最重大之事件、因當茲軸心國家準備總攻之時、西班牙表示與軸心合作、足使軸心國力量加強、吾人由此又可確信英國拉攏西班牙入其圈套之鬼祟技倆、已告失敗、

【中央社維希十四日電】據海通訊、據昨日法官報稱、佛朗哥將軍由義返國、路經蒙皮列、貝當元帥與之晤面、且商談多時、

【中央社維希十四日電】據海通訊、貝當昨日下午在蒙皮列與佛朗哥將軍及蘇納晤面後、五時許即離法返國、今日將抵瑪德里、貝當元帥昨晚返維希、

【中央社維希十四日電】據海通訊、西班牙國家首領佛朗哥將軍、於昨晚越法邊境返國、聞此行係參加義首相墨索里尼及法元帥貝當之會談云、

【中央社瑪德里十四日電】據路透訊、弗朗哥將軍自與墨索里尼、及貝當元帥晤面後、已於昨晚返抵此間云、

日澄田與泰首相 磋商竣事返西貢

【中央社西貢十三日電】日方停戰委員長澄田、十一日赴盤谷、會晤泰首相路安畢本、及其他要人、磋商停戰事項、頃以公畢、十二日上午返抵此間、

大角等遺骨運日 將定期行海軍葬禮

【中央社東京十四日電】在華南上空殉職之海軍大將大角岑生、暨須賀中將等六將校之遺骨、將於十七日用飛機運至東京、暫時還於各故將校之自宅、而於二十日下午、在此間築地本願寺舉行嚴肅的共同海軍葬、葬典委員長已定由永野修身大將担任、而由百武源吾、加藤隆義、吉田善吾等爲委員、

英圖保持遠東權益 對泰內外施壓力
泰政府特發表聲明 請英尊重兩國友誼

【中央社曼谷十四日電】泰越兩國、此次接受日本之調停建議、在東京舉行和平會議、英國對之、甚表關心、蓋英國預料無論和平會議達到如何之結果、日本對泰越之發言權、則將因此會而益增大、因之已在暗中進行種種策謀、企圖破壞、聞英國一方向泰國內部進行工作、企圖在日本勢力達到泰國之後、仍可維持其自國之既得經濟權益、同時又從外部施行壓力、即在泰國邊境地帶之馬來聯邦及緬甸各地、增強陸海空軍部隊、採取威嚇之態度、泰國政府因英國此舉措、顯已逸出外交常軌、於十三日下午發表聲明稱、「泰國與英國之友好關係、絲毫未受泰越和平談判之侵損、英國此際、仍宜尊重泰英間所締之不侵犯條約」、喚起英方之注意、

日軍一週戰況

【中央社】日華中派遣軍報道部、十四日發表一週戰況稱、「日軍在華中方面、豫南作戰已告完畢、獲得意外之成果、出動各部隊已恢復原來狀態、但渝方關於此次豫南作戰之經過、近來竭力作虛僞之宣傳、其眞意何在、不得而知、由于渝共關係之惡化與國際情勢之轉變、渝方此際不得不向中外誇示其抗戰力量、其苦惱不難想像、但因滇緬路線遭日海軍機反覆轟炸、渝方之生命殆告斷絕、在僅賴少數渡船輸送物質之今日、華南日軍復滅香韶路線、使其喪失莫大軍需資材、此實爲致命之打擊、蒙疆方面、自九日起至十一日止、日軍在包頭南方新民堡士王愛召附近、痛擊渝方第三十五師之主力、晉省日軍、一月以來、猛攻遼縣沁縣中間地區之共軍根據地、最近有渝方皖南游擊隊歸順、及江南新四軍一部之投降、此足證明抗日陣營之崩潰、已指日可待矣」、

渝方反共激昂 左傾份子匿跡

【中央社香港十四日電】據重慶方面來人談、自新四軍被解散以後、渝方之反共空氣、益形濃厚、平時思想左傾者、刻均難於立足、所謂「七君子」之一之沈鈞儒、現僅能執行律師職務、他如左翼作家「茅盾」（沈雁冰）、郭沫若、則均深居簡出、不敢露面、又最近服毒之戲劇家洪深、亦係對於此種局勢憤懣所致、於此可知在反共空氣下、此輩左傾份子佗傺無聊、已至如何程度矣、

美總統特使 杜諾文抵伊拉克
晉謁攝政阿都拉

【中央社貝魯特十四日電】據海通訊、據此間頃接到消息、羅斯福總統特使杜諾文上校、業已由開羅乘機抵達巴格達、昨日下午杜氏晉謁伊拉克攝政阿都拉、並已訪問總理哈希姆將軍、及外長阿西爾云、

歐戰緊張聲中 滬外商貿易困難

【中央社上海十四日電】自歐戰發生後、滬市洋商營業、即逐步衰退、雖因外匯緊縮關係、物價高漲、獲得豐厚利益、但以物品接濟日漸稀缺、迄今所有以前存貨、均將售罄、將無貨應市、現各交戰國統制物品輸出、加以運輸濡滯、洋商行號、採貨困難、大部份均已無形停業、據進出口洋商稱、現歐西各國在遠東之貿易、較前減退百分之八十以上、

日駐德大使 抵莫斯科

【中央社莫斯科十三日電】日新任駐德大使大島、十三日上午六時抵到此間、大使預定在此間勾留二日、與日駐蘇大使建川交換意見、十五日赴柏林、

監察院等 兩機關週會

【中央社】監察院昨日上午、舉行週會、到參事處秘書處全體職員、院長主席、行禮如儀、由値日監委陳世鎔報告、十一時散會、

【又訊】全國度量衡局、昨日上午舉行週會、由總務科長丁雨林主席、報告最近國際及國內政治情形、及一般社會情形、歷一小時始散、

陸軍服制 四月起施行

【本報訊】國民政府以修正陸軍服制條例、現經明令定自三十年四月一日起施行、昨特令行行政院、通飭所屬轉飭一體知照云、

更正

本報昨日第一版「中政會卅六次會議特任梅思平主浙」標題「浙」字被校對誤爲「政」字用特愼重更正

本報招考校對

本報現擬補充校對二名凡有相當經驗能耐勞無不良嗜好者可自即日起開具簡歷向本報編輯部報名定期面試（報名期二十五日截止恕謝介紹）

王淑貞律師代表慶大綢布莊經理李品三向楊紹康劉善有駁覆催告履行分派酬金緊要啓事

茲據李品三聲稱民國二十五年經理慶大綢布莊職務當因各戶存款限制提存改減利息楊紹康在本號司賬劉善有亦屬店員之一爲自身維持職務起見對於有關各戶熱心奔走居間調停是以與之訂立契約載明除訂期存款外一槪不能提出俟店中有餘款年終時方可平均攤付乃係拘束雙方遵守各負責任此外並無添註伊等斡旋有功如有盈餘提出一股分派酬勞字樣茲查民國二十六年股冊楊紹康劉善有均有懸欠如果確有應分酬金之事何以不索取酬金反將自用之款入懸欠且查該賬冊內楊紹康化名德記亦有懸欠如果確有應分酬金之事何以不索取酬金反將自用之款化名懸欠由此以觀足證上開契約添註不實本號今正清算貨款是清算自民國二十七年復業後載至民國二十九年終結束與該約上載明民國二十五年終結束適然有別豈能含混牽扯楊紹康劉善有去職三載忽開盈餘陡生枝節並由楊紹康持上開契約告知當發見添註上未加蓋敝經理名章尤不發生效力昨閱附京新報登載呂必鋼大律師代表楊紹康劉善有催告履行分派一股酬金暨接來函同一俾告均與事實不符未便負履行分派之責除副經理曹新甫遠出未歸外用特委請貴律師代表登報駁覆等語滋此合函代表登報如上

事務所上海靜安寺路同益里二號 電話三一七二八號 通訊處南京小石壩街六十二號

B 2709

社論

德法關係與歐局

德法關係，已瀕於嚴重的境界了！嚴重的程度，已由維希政府宣布達朗賴伐爾交涉破裂一點反映出來。達朗三次奔走巴黎，周旋於亞培芝，賴伐爾之間，結果依然落個失敗，裏面原因殊甚複雜。

保全法國未失地區及各處屬地之統一完整，徐謀復興。忠實履行停戰協定。但對英德戰爭力避參預。這是貝當的主旨。積極與德合作，將海軍及地中海屬地重要口岸供德義作攻英根據，爲法蘭西脫離戰敗國地位之交換條件，這是賴伐爾的主旨。兩人都是爲國家打算，然而所持之見解不同，所取之途徑歧異，抗爭遂由此而起。法國政治家，在大戰失敗前即常意見對立，不能妥協，躭誤了不少國家大事！不想時至今日，遇到國策所關的重大問題，還是不能調和磨擦，歸于一致，這不能不說是法蘭西的不幸了！

賴伐爾反英傾德的極端主義，目的原爲提高法國地位，站在軸心陣綫期與義大利比肩。這種打算，不管怎樣，在德國亟求利用法國助力——艦隊及要港等——進攻英倫的今日是很受歡迎的，德國駐巴黎特使亞培芝是納粹最具權威的對法發言人，也便是今日一力支持賴伐爾者。賴伐爾的拒絕入閣，乃是不願幹有名無實的閣員，要幹大權獨攬的撲席。他認爲必須這樣纔能實行他的反英親德政策。達朗秉承貝當意旨，對賴伐爾持敬而不親之態度，不肯爲超過限度的讓步，所以賴伐爾乃斷然拒絕合作。

貝當賴伐爾妥協談判之決裂，就是德法關係惡化的先聲！在支離困乏之狀況下之維希政府，今日敢於冒對德決裂的危險者，除所特魏剛擁兵在非洲與海軍艦隊，在地中海兩大後盾外，還有一個新的興奮劑在暗中注射着，那就是美國利誘威嚇的外交攻勢了。

羅斯福對於這個已經在歐洲大陸戰敗的法國偏安政府，早就認爲其地位處乎事齊事楚之間，大有拉攏的價值。於駐法大使人選首先邀請潘興元帥出馬後，因潘興太於衰老，難渡重洋，乃請出一個和貝當有舊交之李希海軍大將担任。這種地方，不能不說是羅斯福的眼明心細。現在維希遇着德法間重大問題，敢持綿裏針的姿態，軸心方面斷爲係由李希外交在那裏作祟，正是信而有徵的。

美國對維希誘惑嘗試的成功，便是維希走上險道的開始，這是一個重要機捩！老成謀國的貝當，似乎不應忽略了。當前歐洲與法國的環境，成了個丈八燈台？明顯的擺着，假使維希政府拋棄本土跑到非洲去抗戰，能夠局勢比現在好的話，屈辱的停戰協定也不致於簽訂了。納粹制霸歐陸的形勢已成，縱使美國實際參戰，也不過保住英國不再敗，斷乎無從反攻歐洲大陸，改變既成的局面。那麼貝當如果委棄現在僅存的半個法蘭西，跑到東非去組府抗戰，不是從此與祖國絕緣，再沒有收回失地之希望了麼⁉有眼光的真正民族英雄是不肯作這樣孤注一擲打算的。

觀於貝當最後之委達朗爲副總理與元首繼承人，以及應佛郎哥之請參加會談，想見維希仍在作穩重的委曲求全的苦撐。貝當佛郎哥密談的結果，雖然尚未宣布，想來祇要軸心國對法不提超過限度的條件，施不能忍受的壓力，則法德關係，終可不致破裂而使維希投進美國懷抱也。（F）

美參院外交委員會 通過武器貸英案

諾克斯對該案以反對爲贊同

美再租讓與英舊艦四十五艘

【中央社華盛頓十三日電】美海軍部長諾克斯十三日聲稱、如以超過數目以上之驅逐艦、供給英國時、則將破壞艦隊之均衡云、反對威爾基之提案、此兩者之意見衝突、僅以威爾基似已與總統磋商完畢一事觀之、對政府當局之眞意、愈加疑惑、據消息靈通方面稱、解釋此疑問之關鍵、在於諾克斯部長在否認讓予之範圍外、最近正準備改裝四十五艘補助艦、其大意謂美國爲對英援助、不得不將一部份美海軍艦艇讓與英國者、此爲政府軍事當局所洞悉者、諾克斯海軍部長、對此爲期議會通過武器貸英案計、故意作否定的聲明、其背面則有最近改裝完畢之四十五艘補助艦、諾克斯之聲明、將此四十五艘置於考慮之外、此非加以指摘不可、以此事實觀之、諾克斯與威爾基表面雖似衝突、而背面則一致也、

【中央社華盛頓十四日電】據海通訊、關於威爾基所稱英國尚需求驅逐艦多艘之談話、各方咸表反對、據海軍專家接近白宮稱、美現尚有舊式驅逐艦四十五艘、用作輔助船隻、或有交與英國的可能、衆料租讓法案一經通過、羅斯福將不顧海軍之反對、而將該四十五舊式艦船讓與英國也、

【中央社華盛頓十三日電】武器貸英案、十三日由參院外交委員會移交全體會議、又增加下列修正案兩項、其餘則與通過衆院之法案同一內容、㈠大總統當傳讓軍需品與外國時、在未訂約以前、須經議會承認、㈡售讓軍需品與外國所得之貨價、自一九四六年七月一日後、應列入財部之一般基金、

【中央社華盛頓十四日電】據海通訊、美參院外交委員會、於昨日以十五對八票通過羅斯福武器貸英法案、現該案再提交大會討論、下星期一大會將開始辯論云、

荷輪兩艘 召返馬尼剌

【中央社馬尼剌十三日電】荷蘭駐馬尼剌領事、接得巴達維亞當局之訓令後、似即命十二日夜駛赴香港之定期輪基塔賽加號及目下行駛至日本途中之貨輪基伯沙爾號、駛返馬尼剌、但荷印政府、因何發出此訓令、刻尚未悉、

阿爾巴尼亞前線 義希兩軍鏖戰

德長砲連日猛轟杜佛港 英商船多艘遭擊葡海面

【中央社南國京城十四日電】據海通訊、據阿爾巴尼亞前線、昨日傳來消息稱、義希前線戰況猛烈、清晨起即發生砲戰、午後始停、卡尼蘇拉與德庇里尼間、步兵接觸、晨九時、義軍襲擊希軍、奪獲陣地數處、凡羅那並未陷落、義軍仍駐紮該處、

【中央社瑞典京城十四日電】據海通訊、據昨日午後得自倫敦報告稱、德長射程砲、對英格蘭東南岸猛烈射擊、業已三日、結果未悉、昨日爲德長射程砲射擊之第三日云、

【中央社柏林十四日電】據海通訊、據德軍事最高當局發表補充戰報稱、前日德軍艦在大西洋擊沉英武裝商輪十三艘、其中有數艘、係裝載軍火赴英、

美凍結外國資金 將包括日德義蘇

【中央社華盛頓十三日電】前傳美外交部當局審議凍結在美外國資金案、已準備在必要時、立即能由羅斯福總統簽署實行、十二日據此間消息靈通方面觀測、武器貸英案通過後、羅斯福總統亦將對凍結在美外國資金案、予以簽署、然而白宮當局稱、凍結資金之範圍應包括日德義蘇四國、總統令草案現已告完成、

美舊事重提 再勸僑民撤退

【中央社華盛頓十三日電】美國務卿赫爾十三日招待報界時、記者叩以遠東情勢、是否已至嚴重時期、赫爾答曰、「美國再度勸告僑居遠東僑民撤退者、乃根據使美僑自紛爭地域撤退之美國所規定方針、現不過將去秋所發出之勸告舊事重提而已」云、力避多言、赫爾國務卿對記者所叩該項勸告、是否因鑑於遠東事態有新發展而發、未予答覆、又關於㈠澳洲政府召集戰時閣議㈡在遠東水域之荷輪、已奉令從速開往馬尼剌或中立國港灣等事力避批評、

【中央社上海十四日電】駐滬美國總領事館、十三日對旅滬美婦孺及無特別要務之男子、再度勸告急速撤退、但此次既未準備撤退船舶、遠東情勢又未至非常之緊迫、故能否實行、仍成疑問云、

德長射程砲轟擊杜佛港、地中海德空軍、轟炸英地中海海軍根據地馬爾泰島、

【中央社柏林十三日電】頃據德軍司令部發表稱、一活躍大西洋之德軍艦、於潛艇及空軍協力下、十三日進攻葡萄牙西部海面之英國護航隊、擊沉滿載軍需品之武裝商輪十三艘、又德機最近猛炸蘇彝士運河地帶時、據空中照相、炸沉敵商輪二艘、確認運河南北兩方停泊船舶多艘、茲已探明蘇彝士運河船舶航運發生重大障礙、

【中央社瑞典京城十四日電】據海通訊、德轟炸機若干架、於昨日飛往英格蘭各地轟炸、據昨日英航空部報告稱、各地被投彈多枚、據官方聲稱、除稍有死傷外、餘無重大損失、

【中央社瑞典京城十四日電】據海通訊、據報倫敦被炸頗重、又蘇格蘭東北部某城建築物亦多被毀云、

【中央社柏林十四日電】據海通訊、德軍今日戰報稱、德在大西洋面活動之戰艦、共擊沉英船隻、計六十七萬噸、用水雷炸毀者、尚不在內云、

【中央社柏林十四日電】據海通訊、昨日午後德機擊沉八千噸油船一艘、商輪一萬噸一艘、及敵潛艇一隻云、

照相說明 日本新任駐美大使野村抵達舊金山後、躬往美軍第四管區司令部訪問、並當場檢閱該司令部某步兵中隊、所獲印象頗佳、圖爲野村大使、仲藏布義茨多中將司令官（從左列起）等要員、閱兵時情形、【中央社】

德國最近汽車工業

家潛譯 （下）

保爾西博士對於總統之見解與偉大之獨創力殊爲欽佩、總統之意見、因鑑於法西斯蒂政權樹立後、國民所得增加、與中下階級儲金增加、購買力與儲蓄力充用於國民汽車以期獲得振興汽車工業之資本、並可減少每年數億馬克食糧及奢侈品之輸入、當委保爾西博士爲主任、斯特加爾特地方設立國民汽車研究工場、一九三四年開始設計、一九三五年預備設計告終、所定設計又更改數次後、車輛形式大致決定、一九三七年春奉希特拉命令、舉德意志全國勞働戰線之全能力在斯特加爾特設立準備公司、專以設製迅造國民汽車爲目的、其間在一九三六年時業已製成V三型、在本年十月至十一月該車在各種道路上試驗馳走五萬公里、所得結果尚稱圓滿、以後又開始製造VW三十型、國民汽車三十輛、於一九三七年四月一日起至三十九年止、此四年間實行試驗馳走二百萬公里、一九三八年決定最後之形式、然根據上述情形徹底試驗之結果、其性能堪稱完備、又依各部耐久試驗之結果、足可信賴、並實行研究、因大量生產而價格低減、及勞力節約等問題、一九三八年爲實行大量生產即在柏林設立工場、同時爲研究製造大量生產使用之工作機械及工具、與專門職工養成問題、於市隆休威夷郊外建設研究工場、一九三八年五月二十六日法拉斯蘭本總場落成時、希特拉臨席宣告國民汽車之正式名稱定爲KDF汽車、該工場位沿中部運河與柏林之鐵路線公路之近處、在柏林與哈曙巴間、國營公共汽車、面積長約一千三百米、寬二百五十六米、並特爲該工場職工及其家屬建一可擁六萬人之KDF都市、市內建築均係公寓式住宅、每所可容家族六人至八人、保爾西博士之別墅亦建於市內勝景地點、更因工場及都市使用上下水道及發電、又建大規模之動力工場、運河南側之山丘風景奇佳、將來準備築一公園、希特拉總統時時訪問該工場、蓋因立於山岡之上、隔中部運河遙望前面廣大之工場、並可遠眺右側森林中KDF都市之壯觀、

其工場在去歲歐洲大戰爆發以前、大部份業已竣工、如無此次歐戰、預定第一工場一九四〇年可產國民汽車十萬輛、一九四一年產二十萬輛、至一九四四年度製造四十五萬輛、將來預計並增設工場二所、每年總生產量預定可達一百二十萬至一百卅萬程度、此種國民汽車所產第一輛已呈獻希特拉總統、第二號以下供政府要人使用、車輛構造、車體全長四‧二米、寬一‧五米之流線型、下面平滑、總重量僅六百五十公斤、爲減輕重量故使用極輕之合金屬、結果製造此類車輛所需之鋼、僅佔德國鋼之全量產一%、恰適合四年計劃之目的、前後車輛之間隔二‧四米、前方距離一‧二九米、後方一‧二五米、發動機、氣缸容積九百八十立方糎、回轉每分鐘三千次、出力二十三四馬力半、使用四氣缸套氣冷卻式、機器置於車體後方之下部、又前方係無車輛式、後方車輛左右分離式、皆用回棒及搖桿支持、閘排檔前進四排、後退一排、第一排在千分之三十二、傾斜坡度、每小時馳走二十公里、第二排在百分之十八坡度、時速四十公里、三排百分之九、時速六十五公里、第四排在平坦道路每小時可行一百公里、在時速四十公里之際足踏、停車機停止、距離僅七米、停止狀態起車之時十四秒內、時速即可達六十公里、燃料及滑油之消費量依慎重之實驗確有顯著之低減、現在經屢次試驗行走三百萬公里之結果、每月如行走一千公里時、除車庫費用及保險折舊等費每月存費僅三十五馬克、車輪係圓板式、車胎係用德國在世界上偉大成功之人造膠皮所製成、車內可乘四人並兒童一人、並可裝載貨物五十公斤、爲防止機關撞車與乘客負傷起見、車前備有保險機、車體採用流線型、以減少空氣抵抗力爲目的、現在國民汽車之車體形式限制里姆命及加甫利里姆金二種、此用意乃爲避免阻害他種汽車工業之發達、價格方面依勞動戰線研究之結果、極爲低廉、里姆金定價九百九十馬克、加甫利里姆金定爲一千五百馬克、德國之物價約高過我國三倍、依此推論、其所定價格實有意想不到之廉價、例如氣缸容積一千七百四十立方糎、二十三馬力之歐伯爾（Ohel）尚需二千三百五十馬克、合國民汽車之定價二倍以上、爲普及民衆使用起見、一九三八年八月起實行採用分期付款方法、許可每期間最少付款五馬克、限於特殊之經濟情形、每週不能納付五馬克時亦可通融、按月納付五馬克、俾使貧困民衆亦可購車代步、此國民汽車之成功可謂希特拉贈予國民之禮物、德國民對此亦頗關懷、根據一九三九年七月一日在漢堡所開（KDF）第五次大會所發表、至當時截止預約購買此種國民汽車者竟達二十五萬三千人、其中十萬人已預先付清車價之全部或大部份、已付之金額計一億一千萬馬克、又調查預約購買之民衆中獨身者估二十%、其餘八十%有家族者內、有六十係有兒童之家庭、經濟方面、其中五十九%、每月收入在三百馬克以下、此種汽車之優點在價格低廉、具有新式構造與優秀性能、節省燃料機器使用空氣、冷却式適合於熱帶惡劣水質、及寒冷易凍等地方、

最後將德國汽車工學研究之現狀簡略述之、原來德國對於汽車工學研究方面甚爲重視、現在德國對於汽車之研究、在阿亨、柏林、德累斯頓、賀夫等地各工業大學之附屬研究所內實行研究、各大學研究結果、在德國汽車研究報告書上發表、其內以柏林及德累斯頓工業大學之研究所、規模最爲宏大、除上述研究機關以外、最近將由德國汽車工業共同出資、聘任有設計國民汽車聲譽之保爾西博士爲所長、準備設立大規模之汽車研究所、

蘇浙皖綏靖軍總司令部啓事

本軍奉令改編爲第一方面軍總司令部、師旅團長統於二月十五日各就新職所有前蘇浙皖綏靖軍總司令部名義自即日起一併撤銷除呈報並分行外特此通告 B2715

農鑛部招標通告

本部孝陵衛中央農業實驗所現擬招商（華商）承建農藝館二座蠶桑館一座凡在本京領得甲種營造廠登記證會承造相當工程富有經驗並能提出相當證明文件者即於二月十七日起三天內攜同上項證明文件逕來本部建築工程委員會登記一俟審查合格再行分發圖樣暨說明書聽憑投標此通知 部址白下路一七三號 B2718

司法行政部法官訓練所招考 書記官班 監獄官班 學員通告

本所招考書記官班及監獄官班學員各三十名招考簡章列後（一）應考書記官班資格甲公立或經立案之私立高級中學舊制中學或其他同等學校畢業得有證書者乙有前款所列學校畢業之同等學力經檢定考試及格者丙曾在公立或經教育部立案或承認之國內外學校法律政治社會各科修業一年以上得有證書者丁有高等考試應考資格者戊法院或司法行政機關委任人員服務三年以上有證明文件者己法院或司法行政機關委任人員服務成績優良經原機關保送者（二）應考監獄官班資格甲有應考前項書記官班資格者乙會在公立或經教育部立案或承認之國內外學校監獄科修業一年以上得有證書者丙監獄看守所委任人員服務三年以上有證明文件者丁監獄看守所委任人員服務成績優良經原機關保送者（三）報名手續甲填寫報名履歷書乙呈繳證明文件證明文件遺失者須取具原校原機關或現任薦任官二人以上之證明書（如有不實查出後即將考取資格取銷）丙呈繳最近二寸半身照片三張丁應考人如因路途遙遠得用通信報名將前列各款應繳文件掛號函寄本所（四）報名地點南京聽園路大四福巷本所（五）報名日期自二月一日起至二月十五日止（六）考試日期自二月二十日起至二月二十二日止（七）考試科目甲國民政府政綱乙國文丙史地丁政治大意戊法律大意己經濟大意庚口試及檢驗體格（八）考試地點本所（九）修習期限及待遇修習期限實足一年每月由本所發給津貼國幣三十二元（遠道學員可寄宿本所）畢業考試及格者呈請司法行政部任用 B2673

周麗生退職及併股啓事

茲啓者鄙人於民國廿九年同張鑑章呂佐才君合資創辦竟成錢莊當時被推爲副經理職權刻因無意繼續經營出川二月一日起將鄙人名下應有股份完全歸併張鑑章君承受所有副經理職權同時退出自二月一日起嗣後關於該莊無對內對外各種事宜概於鄙人無涉特此登報聲明 B2706

西區捲煙 廣貨 北貨 棉紗 香燭 帽業 業同業公會等聯合啓事

本京昇州路隸屬西區爲水陸交通咽喉孔道人烟稠密廛肆星羅其以繁盛著稱者由來久矣事變後各業貨物尤充牣於是客商販畢至紛來肩摩已往似更進步熙熙攘攘外表呈觀宜若有宵小覬覦鼠竊狗偷爲情所不能免然歷經數載商安於市匕鬯無驚從未聞發生若何情事推原其故是皆賴當地警局長官指揮長警督飭有方而各長警亦夙夕從公忠勤職以是地雖衝要比戶安寧昇州路一帶商民莫不同聲稱感本會等近在管轄範圍見聞較切爰代表本區營業之各號商略將事實籽陳登報鳴謝以誌盛忱尚希共鑒 B2703

普益煤鑛股份有限公司緊要啓事

啓者查本公司在安徽宿縣所屬濉溪鎮烈山小環山雷家溝等處地方於民國四年集資成立普益煤鑛股份有限公司領有 前農商部採字第一千二百六十五號及一千二百六十七號採鑛執照開採柴煤運銷各處歷經承辦有年嗣於十六年因誤會沒收改歸官商合辦更名爲烈山煤鑛公司於民國二十五年由前國民政府實業部換發採字第一二二八號及一二二九號執照兩紙迨至二十六年復因事變公司營業停頓鑛場資產損失一切文卷以及圖書單據等件亦均遺失無存道烺等因血本攸關當經各股東往返會商籌劃復業會呈前維新政府提交一六二次議政委員會議決准將該鑛產股款部份發還國民政府還都以後呈奉 農鑛部鑛字第一六號批示准予備案各在案上年十月間由各股東在南京召集臨時股東大會決議更正名稱仍爲普益煤鑛股份有限公司並由各股東公推道烺爲股東全權代表負責進行一切事宜茲遵照農鑛部查驗鑛業執照暫行規則暨補發鑛業執照暫行辦法申請登記復業並補發採鑛執照以定鑛權而資營業所有前官商合辦烈山煤鑛公司應即取銷恐未週知特此通告 普益煤鑛股份有限公司股東全權代表倪道烺啓 三十年二月 日 B2702

信誼藥廠偉大出品

四維葡萄糖

甲乙丙丁四種維他命與葡萄糖合劑 中國首創最合乎學理的營養大補品

四維葡萄糖係將人生所最緊要之各種維他命及葡萄糖合於一劑市上多種舶來品售價極昂國產製品以本廠爲第一家

四維葡萄糖之偉大功效

甲維葡萄糖含甲種維他命 預防結核腺病
乙維葡萄糖含乙種維他命 預防脚氣病
丙維葡萄糖含丙種維他命 預防壞血病
丁維葡萄糖含丁種維他命 預防佝僂病

成人服之體格健全精神沛充兒童服之增長發育抵抗疾病凡消瘦結核腺病熱病後維他命缺落症等服本品無不相宜

本品香甜可口能和入牛奶咖啡內飲之每瓶一磅（粉裝）

各大藥房均有出售

南京總經理 合興華洋雜貨號西藥部 地址中華路金沙井七號 本京各大藥房均有出售 B2711

合衆煤球廠

本廠用科學方法機製鶴鐘牌煤球行銷以來頗受各界用戶贊許現爲便利顧客起見擬分區招請特約分銷 佣金優厚辦法簡便無論同業或非同業皆可擔任如蒙願意分銷者可向本廠事務所接洽無任歡迎

事務所武學園七五號電話二二一八三 製造廠漢西門外石城橋西 A807

離婚聲明

姜寶仁 陳桂珍 我倆前因意見不合經徵得雙方家長同意並公請梁桂生王堯臣君證明自二十九年五月廿四日起實行脫離夫妻關係男婚女嫁各聽自由兩不干涉除當時立有離婚各執一紙存證外特此補行登報聲明 B2714

眼科專門

李眼科醫院

院址中華路內橋（青年會對面） 眼科醫師李培 電話二二四七〇號 設備完全

義合東磚瓦

南京和平門外東門村四〇號 南京金陵大學側潘家菜園三號 電報掛號〇〇〇一號 電話三二七六九號 三一七六八號

自備汽車 代客運輸 取費低廉 穩妥迅速 A574

軍委會追悼須賀
汪兼委員長親臨主祭

【本報訊】國民政府軍事委員會於昨（十四）下午三時假國民大會堂爲故軍事顧問須賀中將及角田大佐舉行隆重之追悼會，當時計到軍事委員會委員長汪兆銘、暨各院部會長官、各機關職員等，外賓方面到日本駐華代理大使日高信六郎，海軍武官府金澤少將，駐中國方面艦隊代理司令長官中村少將等，濟濟一堂，約五百餘人，由汪委員長擔任主祭，陪祭者爲行政院副院長周佛海，軍政部長鮑文樾，海軍部長任援道，軍事訓練部長蕭叔宣，軍委會總辦公廳主任楊揆一等五人，是日汪委員長自着藍袍玄褂，領導致祭時，懷念故人之情懷，不禁溢於面色，至祭堂佈置，堪稱莊嚴，在祭案之上，並供香爐、燭台，高燒素白之燭，爐中焚以檀香，煙雲渺漫，極形莊嚴，燭台之旁則有持「西方接引」之紙製僧人四，咸着大紅袈裟，製扎頗精，案上除此外，更供有菓點八色，佳餚若干盆，陳列井然，祭案上，須賀中將角田大佐之遺影，儼然在焉，四圍綴以鮮花，遺像上爲「浩氣長存」之素輓，係汪委員長輓，其左係軍事委員會全體委員所輓之「奎璧星沉」，其右係軍事委員會全體同人所輓之「英風宛在」，再上即爲「英風如在」之橫輓，係國民政府參軍處所輓，此橫輓之前，更有大橫輓一，上書「精神不死」，藍字白底，字旁綴以松枝，至於各方所贈之花圈輓聯，綜計約百餘個，皆羅列兩旁，全堂色澤，琳瑯素淨，使人頻增哀悼之意，是日司儀者爲軍委會副官朱鏞賓，讀祭文者係該會軍法處副處長王新吾，聲調明朗，聞者動容，其全部追悼秩序爲㈠奏哀樂，㈡主祭官陪祭官各就位，㈢主祭官上香，㈣主祭官陪祭官行一鞠躬禮，㈤主祭官獻花圈，㈥主祭官陪祭官宣讀祭文，㈦主祭官陪祭官行一鞠躬禮，㈧主祭官陪祭官（退席），㈨各機關致祭，㈩奏哀樂，㈩㈠禮成，追悼經過約半小時，至三時三十分始於哀樂聲中隆重告成。

宣讀祭文

維中華民國三十二年二月十四日軍事委員會委員長汪兆銘恭率全體同僚，致祭於大日本帝國海軍中將須賀彥次郎，大佐角田隆雄之靈曰，運鍾百六，釁啓鬩牆，龍戰玄黃，門生同室，徽艾自將，消弭浩劫，明哲有嚳，導和祥，桓桓兩君，東邦之傑，學識精深，襟懷壯烈，兵甲在胸，山川能說，救世情殷，善鄰心熱，提攜親睦，鼓吹平和，旋玉帛，韜戟干戈，惟允折衝，翊贊實多，必誠必信，可泣可歌，天不整遺，遽賓鴻霧，慘殤山雲，愁蓬島，鄰失無雙，我傷永好，敬吊英靈，式歆頻藻，嗚呼哀哉，伏維尚饗。

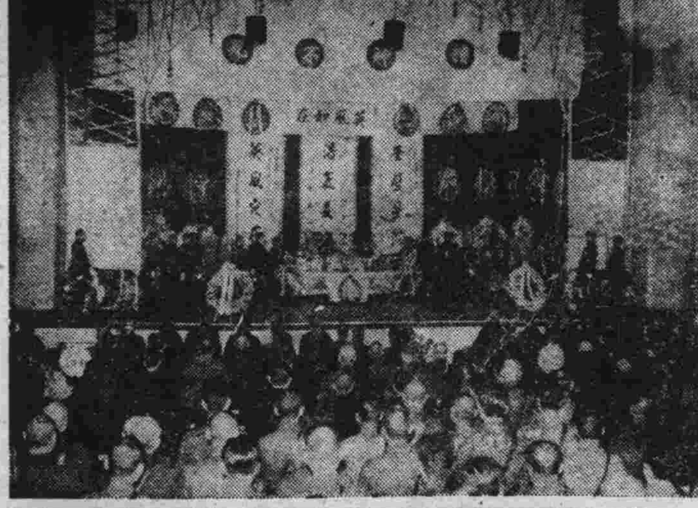

照相說明

昨日故海軍中將須賀氏、在粵遇難、軍事委員會特於昨日下午三時在國民大會堂舉行追悼大會、由汪主席親臨主祭、情形悲壯、照片（上）追悼會場一瞥、（下）汪主席主祭時

奸商私抬米價
查獲後即令停業 並吊銷營業執照

京市民食問題，自經有關各機關商准行政院糧食管理委員會，將所集公米，每日撥出五百五十石，分發全市米號出售，同時將查獲之囤米，從寬處置，准許各米號領取發售後，米價穩定，不料近有少數奸商，喪心病狂，以『無米』回答顧客，或婉言代顧客設法由他處疏通購米，惟售價甚昂，一面既不違反當局法令，同時又可獲得厚利，現有關當局據報後，已派員密查，一經查獲，除立即封閉禁止營業外，並吊銷其營業執照、

駐滿大使廉隅抵北京

【中央社北京十四日電】中國駐滿大使廉隅氏，於日前由滬抵青島，并於十四日下午乘車到達北京，此地各機關代表，咸往車站歡迎，此次隨廉大使來此人員，計有參事竺瀼卿（前實業部工商司長）一等祕書雷愚溪（前駐滿代表部祕書）二等祕書蔣之恂（前外交部參事），康徵堉（前外交部科員），王愷祖（北京財政局科員），周祖蔭（青島統稅局祕書），廉氏并定十四日在京分訪各當局云、

警察出動 掃除積雪

日前京市氣候，突轉嚴寒，入晚大雪紛飛，連續一晝夜，大街小巷，積雪達四五寸之厚，以致車馬行人，步履維艱，首都警察廳長蘇成德，有鑒於斯，爰飭所屬各區警局員警及首都清潔隊伕役，全體出動分頭至各交通要道，掃除積雪，故昨日全市各馬路積雪，均已清除，行人無不稱便、

精鹽增加售價 財部嚴行制止

【本報訊】最近市上精鹽售價略有增加，查其原因，實係通源鹽業公司向京分公司藉以運價運費增加，擅自加起每担日金一元所致，財政部鹽務署以鹽爲民食之一，加價必須呈經核准，方可實行，爰將通源公司擅自增加精鹽售價情形，呈報財部，請予核辦，茲經財部批示認爲通源妄自增價，事實不許，乃着鹽務管理局南京辦事處主任蔡兆琛，於昨日佈告切實制止外，并令通源南京分公司限三日內取消加價，并具切結，以重功令云，

國府還都以後的社會教育
教育部社會教育司長趙如珩廣播詞

全國同胞，今天晚上宣傳部要兄弟來向各位同胞廣播，覺得非常榮幸，現在兄弟要講的題目，就是國民政府還都南京以後，關於社會教育的設施狀況，以及今後改進的方針，在沒有講到本題之前，有三點意見，想把它先來說明一下，第一點，廣播原是我們電化教育中間應該做的工作，所以現在兄弟的廣播，可以說是一種應盡的職務，第二點，兄弟所以選擇這一個題目講給全國同胞來聽，原是向各位同胞做一個國府還都將近一年的工作報告，因爲我們化了國家的錢，吃了同胞的飯，總要使同胞知道我們這一般公僕，究竟在幹些什麼事，第三，這一個工作報告，一方面是報告給各位同胞聽的，另一方面也是要使在地方上辦理社教工作的同志，明白中央過去辦理社教的經過，以作今後辦理社教的一個中心趨向，不致於像一把亂蔴找不到一個頭緒，現在就把國府還都將近一年關於社教上的設施狀況，以及今後改進的方針，作一個總括的簡單說明，

第一，就是確定社會教育的中心事業，我們覺得社會現實的狀況，非常複雜，社教事業的範圍，又是非常廣泛，實施機關往往找不到一個頭緒，所以過去雖然化了很多財力和人力，可是成績並不顯著，現在爲增加社教實施的效率起見，考慮現實的地方情況，針對現實的國民需要，以及顧慮將來立國的基礎，確定了第一期的三大中心事業，第一就是語文教育，第二就是健康教育，第三就是生計教育，在這三大中心社教工作中間，細分起來，可是還覺得種類繁多，所以，進一步的，又把職業補習教育確定爲生計教育的重心，把識字教育和公民常識訓練爲語文教育的重心，把國民體操和衛生常識的訓練爲健康教育的重心，還機，不論是在中央或是在地方辦理社教工作的同志，都有了一個着手的把握，不致像過去那樣的毫無頭緒，等到第一期的中心事業，辦有成效，然後再由地方教育當局斟酌當地情況，推進其他事業、

第二，就是調整社教機關的行政組織，關於這一點，可以分做四點來說明、第一點，規定社教行政的執行機關和設計機關，社教的執行機關，在中央是教育部社會教育司，在省市是教育廳局的主管科，在縣是縣教育局或縣教育科的主管科股，社教的設計機關，在中央是教育部社會教育實施委員會，在省市縣地方，都設立省市縣的社會教育實施委員會，這一種調整的辦法，在執行機關方面未有變動，和事變以前相同，不過在設計機關方面，把過去的各種委員會，譬如電影教育委員會，識字運動委員會等等的機構，都總括在社會教育實施委員會之內，這是爲了節省統一財力人力的經濟打算，第二點，就是統一民衆教育館的組織，目前民衆教育館的內部組織，不論省市設立的，或是縣立的，形形色色，很不統一，現在爲統一它的組織起見，已經決定，省市設立的，遵照民國二十四年頒布的修正民衆教育館暫行規程，分設教導、健康、生計、閱覽、事務五組，縣及市區設立或合併的，得視地方情形斟酌辦理，以暫分教導事務二組爲原則，第三點，關於圖書館、體育場以及公園等所屬的調整，目前各地方的圖書館、體育場、和公園等機關，老實說，不過是化了一部分的經費，安插幾個職員，掛上一個招牌，既缺內容，又少工作，實際上，形同虛設，爲節省人財二力起見，已經決定省市設立的圖書館、體育場和公園，照舊存在，縣及市區設立的，以歸併於民衆教育館爲原則，但依地方情形，像文化發達的若干地方，有單獨設立的必要時，得呈請省市教育廳局核准，轉呈教育部備案，這一個辦法，一方面是節省人力財力的浪費，另一方面，也是充實民衆教育館的辦法，使民衆教育在工作的運用上，得到許多便宜，第四點，至於單獨設立的民衆茶園，已經通令停辦，把它的經費，移充辦理民衆學校或職業教育之用，

第三，就是關於社教幹部工作人員的訓練事項，也可以報告一下，事變以後，國府還都之前，若干省市辦有社教人員訓練班，這一種辦法，我們覺得地方財政既多浪費，訓練目標又不統一，所以，國府還都以後，首先通令各省市停辦，然後在國立師範學校裏面附設了一個社教人員訓練班，第一屆已經訓練完畢，第二屆正在辦理之中，第一屆的畢業學員，已經分派到各省市去從事實際的社教工作，與第一屆稍有不同的，辦法完全由各省市保送民教館的館長主任來加以訓練，依照中心事業，集中訓練科目，縮短訓練期間，增加實習指導的課程，如此，祇有增進社教幹部人員的學識和技能，相信較之第一屆的訓練辦法要好得多，

第四工作，值得報告給各位的，就是關於國民體操的提倡，我們深覺得今後國民體力的強弱，有關於國家的能否復興，所以，在教育部特設了一個體育委員會，把褚民誼先生發明的太極操，作爲全國統一的國民體操，先把國民體操的印刷分發給各省市的學校和各種機關團體，各級學校開設國民體育訓練班，業已結束，體育師資的訓練，繼續開設國民體操的訓練班，最近除了通令各級學校的體操科須一律課國民體操之外，並且打算派員前往各省市巡迴訓練，務使國民體操普及全國，這一點，在事變以後未統一的時候，各種事業形式與實質上都却得到了全國統一的基礎，還是值得報告於各位的，

其次，還有一件重要的計劃，必須報告給各位的，就是關於青年學校的創設，青年學校是什麼呢，青年學校是以培養青年德性，增進國民常識與實際生活，補充其生產智識與技能爲宗旨，簡單的說，就是一種實施職業補習教育的機關，爲什麼要創設青年學校，這裏有幾個理由，因爲我們深感目前的一個國民，家庭經濟，要使一個家的子女，從初小讀到高小，從高小到初中，從初中再進高中，再升大學，事實上非常困難，譬如現在一個中學的寄宿生，每一學期要繳一百多塊錢，一個大學的寄宿生每一學期要繳二百多塊錢的費用，試問這樣巨大的學費，在目前百物高昂經濟貧窮的普遍情況之下，能夠負担得起，有多少家庭的，沉痛的說一句老實話，我們依照目前的國民經濟情況，要發展教育，固然困難，就是要維持教育現狀，恐怕也不容易，因此，爲救濟這種困難起見，我們纔決定創設這一種職業教育性質的補習學校，所以這一種職業補習學校，是給準備就職的青年或是已有職業的青年去補習教育的，這是第一個理由，其次關於原來教育部頒布過職業補習學校的規程，爲什麼現在還要創設這一種青年學校，這果也有一個理由，因爲過去對於職業補習教育的機構，在學制上沒有明白規定它的地位，所以職業補習學校似乎不大正式，一般青年因此對於職業補習學校也感不到興趣，同時補習兩個字，也沒有比之青年兩個字來得動人，因此，我們爲適應青年的心理起見，把過去職業補習教育性質的學校或訓練班，一律改做青年學校，同時在學制上明白規定青年學校的正式地位，第三個理由，過去的職業補習教育的設置，有一種不過他的範圍太廣泛，並且對於施教的對象，沒有階段的規定，以致辦理的人無從設施，受教的人無從進修，這是過去補習教育制度上的一個大缺點，所以，今後要彌補這一個缺點，我們纔決定創行這一個新的制度，就是青年學校，而青年學校所以分設補習初級、高級及研究四科，使各級學校的失學而準備就職的青年或是已有職業而有各種相當程度的青年，都有補習進修的機會，總之，青年學校是基於種種迫切的需要而產生的新的設施，關於它的詳細辦法，等到教育部呈准行政院以後再來公佈，

第五，至於其他的工作，像調查社教機關，編輯民衆學校課本，編印國民讀本，籌設中央圖書館，審核各地社教工作的報告，以及其他消極的或是積極的工作很多，不必在此一一列舉，

最後，我們坦白的告訴各位同胞，也就是希望於各位同胞的，一方面，我們化了國家的錢，吃了同胞的飯，盡我們最大的努力，爲國家效忠，爲同胞謀職，同時，另一方面，希望各位同胞認識社會教育的重要性，切實幫助我們來推進社會教育的工作，完成復興民族國家的重大使命，

警察廳長注重治安
召集職員談話
指示各科處之工作 委劉漢繼任督察長

【本報訊】首都警察廳長蘇成德，以南京爲首都所在地，地方治安，極關重要，自就任後，對內外所屬各部職務，無不認眞考核，現悉蘇廳長爲加強工作計，於昨日下午五時召集廳內祕書、各科科長、督察處長督察長等開談話會，并指示各科處工作方針，歷一時許始散，又悉督察處方督察長現已辭職，遺缺已委劉漢繼任，劉督察長現已到處服務云，

中宣所二期學員 廿日舉行口試

中央宣傳講習所第二期招考學員，自一月二十五日開始報名以來，親自或通訊至中央社及中華日報分館報名者頗爲踴躍，茲悉本期報名將於今日（十五）截止，定二十日上午先舉行口試，各機關保送學員，亦須一律參加，該所考試委員會已積極籌備考試工作，以期掄才訓練云、

中華門外增一初小

南京市教育局，於二十九年度第二學期之始，曾將京市小學校長加以調整，並應事實上之需要，將淵聲巷、馬道街等小學之分校，改設初級小學，該局茲因中華門外爲京市米業之中心，自國府還都後，人口日益增多，學齡兒童亦隨之增加，然學校甚少，爲救濟失學兒童起見，特將雨花路小學原有之分校，改設爲養虎巷初級小學，委鄂湘亭爲校長，該校長奉令後，即積極擴充校舍，招添新生，已定十六日正式開學云，

俞氏打字傳習所 繼續招生

太平路一四七號俞氏中文打字機行附設之打字傳習所，已呈請教育局備案，並繼續招生，三個月畢業，成績優良者，介紹職業，

市青年團指導部 擬編新青年月刊

南京市青年團指導部，自社會局長盛陽以還，兼充主任以來，對於指導青年之工作，切實積極進行，盛氏鑒於京各種文藝刊物，尚少純粹青年讀物，故計劃發行新青年月刊，專刊關於青年道德，及偉大人物青年時代軼事筆記等類文字，俾增進青年智識，業由盛氏徵請各名作家，徵求稿件云云、

全國感化院 十七日起辦公

警政部政警署全國感化院，自發表任命黃凱爲院長後，即勘定太平路太平巷五十號爲院址，同時假膽園路第一區公所成立籌備處，惟太平巷院址尚待修葺，故復假剪子巷十二號先行成立，業已於十四日遷入，該院內部組織分一室，四科，祕書科長人選，均已內定，現正從事佈置，預定十七日可正式開始辦公，黃院長對今後該院感化及訓育方針，正積極草擬中、

教部派員赴各省市 巡迴教導國民體操

教育部社教司鑒於今後促進國民體育，應力謀普遍發展起見，即集中精神，初步辦法，將自國民體育人員訓練班，於本月一日畢業後，頃又通令各省市分別舉辦國民體操講習會，利用該屆畢業學員，担任指導，轉輾傳授，並爲提高講習效能起見，特派該部職員黃炳星於本月二十二日由京出發，分赴各地巡迴教導，預計一個月可提早辦完畢，即利用此項師資，分頭教導學生及民衆，並規定下月三十日國府還都紀念日，各地同時舉行大會操，藉表慶祝，而示政府重視國民體育之倡導，

民政會議代表 紛紛回任

【本報訊】內政部召開民政會議，業於十三日閉幕，二次大會通過，各組審查案件，已彙交祕書處次第實施，茲悉各省市民政廳長社會局長等，以大會業告閉幕，并以職務重要，均於昨日紛紛回任，處理公務，惟湖北民政廳長汪澤因輪船關係，尚滯留未返，大約一二日內即回武昌，記者昨晤該廳祕書王君，談及湖北省自省政府成立以後，市面日見繁榮，地方秩序良好，人民歸來日衆，綜合武昌、漢陽、漢口三地人民，約在百萬以上，武昌建設在事變時，雖有破壞，現省府極力從事恢復，預料不久的將來，武昌市面不難恢復事變前狀態云、

振委會贛辦事處主任 來京述職

振務委員會江西省辦事處主任湯謀武，本月十日由潯來京，於十二日抵達首都，即向岑委員長報告辦理贛省振務經過情形，茲悉湯主任自去冬奉命赴贛後，即着手辦理，並已聯合江西省黨員通訊處及當地各機關團體成立江西省振務委員會，將江西全省劃分九江、南昌兩區，實施振務，南昌區包括南昌市、南昌縣、新建、安義、永修、武寧縣等六處，九江區包括廬山、瑞昌、星子、湖口、彭澤、德安縣等六處，並已着手由各縣調查貧民狀況，湯主任鑒於南昌災情嚴重，特於農曆年關發放急振一次，九江方面，已接收粥廠，開始粥振，沾惠貧民，咸感中央德意，湯君以江西全省各縣振務既已進行，將擬具各項施振計劃，面呈岑委員長請示、

吳素娟服毒案 將開棺相驗

【本報訊】轟動本京之鑿樂歌女吳素娟，因被養父母強迫接客不從，而服毒自殺一案，該案主犯現仍逍遙法外，現聞首都地方法院除通令嚴緝務獲外，並已定期開棺相驗，爲死者雪冤云、

廿九年度節餘 財部調查各機關

【本報訊】財政部以民國二十九年會計年度，業經終了，國庫賬目，亟待結束，各機關自二十九年四月份起，至十二月份止，逐月所領經臨各費，除開支外，所有節餘款項，亟應分別查明，因分咨各部查照，詳細列表送部，並轉飭所屬機關一體遵照辦理云、

新春手談會
陶虎文（先）陸曙輪兩君第二局第二回

南京廣播電台播音節目
二月十五日（星期六）【南京時間】

時間	節目	
上午		
一一・三〇	粵樂	（玉連環 等）
一一・四〇	家庭講座	（美和葆 師）
正午	報時	
下午		
一二・〇〇	西樂	（輕音樂 等）
一二・三〇	故事	（精忠岳傳）
一・〇〇	京劇	（打漁殺家等）
一・三〇	國文教授	（四書—大學）
二・〇〇	政府公報 報告新聞	
二・二〇	歌	（愛情是什麼 等）
二・三〇	經濟新聞	（上海語）轉播大上海
五・〇〇	兒童教育	（一週新聞歌唱教授）
五・三〇	日語講座	高級日語講座第二輯
六・〇〇	報告新聞	
六・三〇	友軍將士節目	
七・〇〇	西樂	（輕音樂 等）
七・三〇	友邦僑民節目	
八・〇〇	報告新聞	
八・一五	京劇實況	（轉播中央大戲院）
九・〇〇	報告新聞	
九・二五	時局報告	宣傳部
九・五〇	時事講述	（全中播送南京發）
一〇・〇五	預告節目	記錄新聞

三新池汽水盆浴堂
水汀開放 溫暖如春
地址：中華路三山街 A579

招聘
高尚技術修理汽車工匠廿名 待遇從豐如願聘者請至鼓樓實泰街四十一號常盤洋行每日上午八時至下午五時止報名面試可也 B2694

萬全記福酒菜館
電話二三六五八號
精美禮券 贈送最宜
地址夫子廟貢院東街 A694

淋疾絕非不治之病
病者勿遲疑決治療良機
五淋拿根片
製造發賣元 鹽野義商店 大阪市東區道修町三丁目
上海出張所 上海西華德路七十號
SU-B%1
…化學療法之本領得以完全治癒之

火
敝公司承保各種火險 如承惠顧無任歡迎
總公司：上海外灘18號
南京：南英保泰保險公司
地址：珠江路一六〇號 電話三三四一〇

鼓樓東 公共行
拍賣木器 鋁箔火爐 大小地毯 歡迎投拍物品
飲料結晶蒸溜水 電話三一四二六號 A396

南京 信餘和記莊
營業要目
買賣各國貨幣 價目克己
代理各埠匯兌 穩妥迅速
兼辦抵押放款 調濟工商
一切錢莊業務 歡迎賜顧
地址：建康路一五八號
電話：二二九六四
電報掛號：七四一一
B2681

刷時濃郁 漱後奇涼
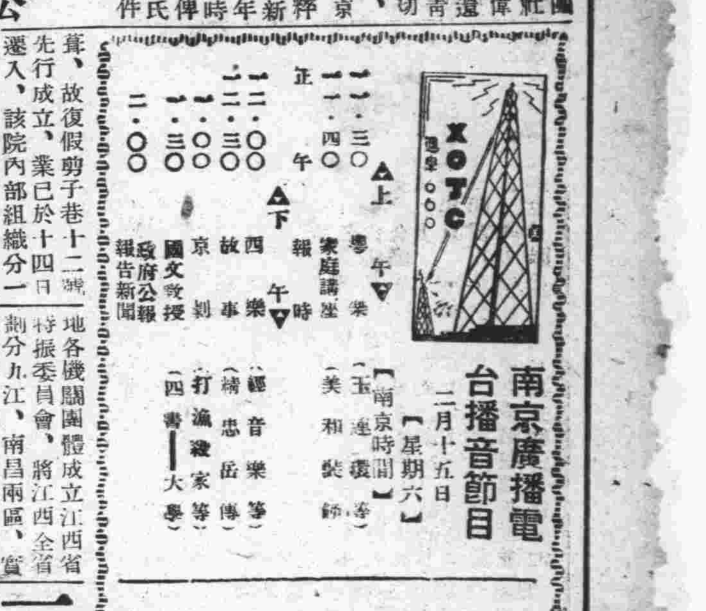

林肯藥水牙膏 絕殊普通牙膏
世界四十一國註冊商標
品質好＝白細 軟管胖＝經濟
臨睡前刷林肯少許口內清趣無窮
南京總經理 地址徐州路一二一九號 晉康襪廠 電報掛號〇一一九二
蚌埠總經理 地址二馬路三〇二號 廣益商店 電報掛號六一一九七
B2655

介紹一個筆墨文具商店
花色最齊 備貨最足 售價最廉 電話購貨 便利迅速
地址珠江路北門橋 電話二一四六〇
大新書局

歐化女式 Green Spot 綠寶 綢緞時裝
留歐技師設計。上海裁縫精做 大衣旗袍 綢緞呢絨 式樣保證滿意。價錢比衆特廉
中央商場內

收買 鑽石珠寶翡翠 豐價
永寶齋珠寶店 中央商場
A794

南京市洋服界首席
三江商行
洋服專家 高級西裝 結婚禮服 女子大衣 大批軍裝
地址建康路一〇一號 三山街
A445

實價老貨色新 式樣好定價廉
大新公司
綢緞呢絨 花色最多 大衣旗袍 樣子頂好 時裝西裝 做工牢靠

南京建康路黑廊街
老大綸綢緞局
杭州名產 加重線春 大批來京 歡迎批發

首都第一 花色大王
凱利公司
上海派 綢呢旗袍 緞絨西裝 摩登化
發揮綢緞業新精神 提高服裝界新藝術
地址 復興路中央商場內
A797

上海分此
餘昌
鐘表眼鏡
百代唱片 高尚鐘表 電機修理 定價特廉
歌林唱機 無奇不有 與衆不同 歡迎參觀
地址 中央商場北部

合昌公司
經銷 三星牌中國鉛筆及鼎牌國貨電話
敝公司專銷飛機牌鼎牌三星牌各種高等鉛筆紅藍鉛筆拷貝鉛筆價廉物美可與舶來品媲美如蒙書業文具界機關學校賜顧不勝歡迎之至開幕期內特別優待幸勿失之交臂
A973
地址南京中山路六〇六號

日商 鎮江麵粉廠
金山公司
金山牌各種麵粉 零躉批售
營業處 南京 建康路二六一號 郵政局對門針巷口
A800

日立製作所
主要製品概目
發變電所用諸機械 鐵道車輛用諸機械 土木建築用諸機械 鑛山炭坑用諸機械 電氣諸機械 船舶用諸機械 化學工業用諸機械 通信用諸機械 家庭用諸機械 電線及電纜 鋼管接合管類 輥軸及轉轆機 可鍛鑄鐵、鑄鋼 特殊鋼、鍛鋼
資本 金參億五千八百萬圓
本店 東京市麴町區丸ノ內二丁目十二
上海出張所 上海黃浦灘路二四號(橫濱正金大樓) 電話一〇九二二 電報略號…シャンハイヒタチ
營業所 大阪・神戶・姬路・金澤・吳 福岡・八幡・宇部・佐世保・名古屋 札幌・室蘭・函館・仙臺・京城 平壤・清津・大連・新京・北京 上海・北京・奉天

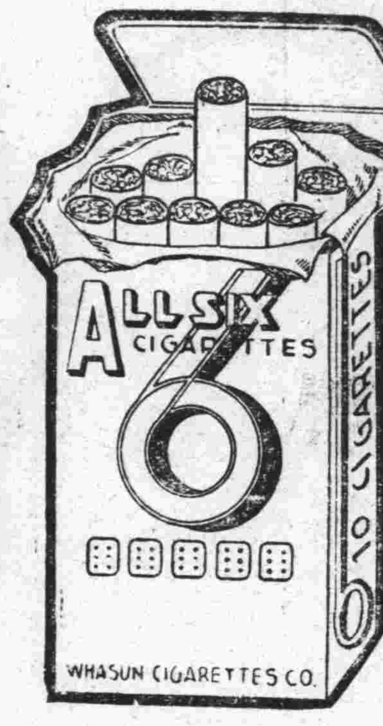

請吸最上等的 全祿牌香烟
烟絲黃嫩 烟味極好!
價錢公道 包君滿意!
上海華生煙草公司啓
各香煙店均有出售

金市跌風重振 日票止漲回縮

【本報訊】本市金價、跌風重起、良以滬上金融市場、本種種謠風籠罩下、給金忽起驚人暴跌、竟退進六千四百元關內、本京給赤掛牌、已由六百七十五元降至六百六十五元、跌勢似不若滬市之猛烈云、日票市情、連日青雲直上、漲勢如火如荼、大有渺無止境之勢、昨市因多頭均乘高相繼出籠、市面現貨突形充斥、致人心虛軟、行情乃告轉鬆、昨市止漲爲跌、回疲五角、而成進五十五元、出五十四元五角云、

【滬訊】本市金融市場、昨在種種利害謠風籠罩中、忽起驚人劇變、外匯鬆勢雖尙有限、給金跌風已極慘烈、價格退入六千四百元關內、仍然傾向下挫、晚收後場外價再跌進六千三百元關、各方人心大疲、乃傳英美聯合撤退遠東僑民、美國參戰期愈見迫近、而日方南進政策發動、同時幷傳日便衣隊業在新加坡登陸之謠、今日午後一時至三時、又爲二月轉入三月之掉期日、買方雖貼出無上屆之巨大、傳亦須四五十元、多方出籠者更見急切、即逐步退至六千三百八十元、嗣以大豐德孚新豐永等見低忽來傾進、且聞華商扒英寒美、先令趨定、美金亦因匯豐麥加利吸進、鬆落殊微、金價曾激漲至六千四百五十五元、近午撤僑傳說忽起、大豐忽代天津幫復出、價復下挫、下午日軍南進發動之說傳來、華商吐出美匯更湧、五元五三一二五曾難售可結、三月期英金某行售三辨士三七五無買戶、給金在恒記成記德成仁承永等傾售下、狂退至六千三百三十八元收盤、比上日晚收軋小一百四十二元、外匯英長〇三一二五、爲三辨士三九〇六二五、美長(九三七五、計五元半、收盤以後、金價在傍晚時、又跌至六千二百八十元有賣戶、今日交易共三萬兩、現金時和出成記一百兩、又出方九霞福康永各五十兩、照期交價高六十五元、鑫源出德孚八十兩、高七十五元、天元出一百兩、慶泰永出六十兩、高七十五元、義豐出四十兩、高八十元、由祥興永買進、下午照加一百元、已少售者、飾金低十元、計六百六十元、關金等仍平、

上海匯市

【中央社上海十四日電】本日滬市匯兌開盤掛牌如下、
(英匯)三辨士六十四分之二十五、
(美匯)五金元二分之一、
(軍票)
售出 五十四圓八分之七、
購進 五十五圓八分之一、

油市實銷不振 行情明平暗緊

【本報訊】油市泰安油斷檔後、油商咸無法打通關節、豆油行情、已成有行無市、甚至以蘇油大槽混充代售、大連油日行出貨不多、且行盤過高、市面罕有問津、故大連油暗盤呼聲、業開至百二十元高峯、惟礙於實銷不振、潛勢雖堅、明盤尙難開出、油市連日趨勢、仍形明平暗緊、

滬機製煤球 廠盤已減低

【滬訊】本埠國華南洋義泰興三大機製煤球公司之煤球、昨日突然每噸宣告跌價八元、各發行所及代售處之門市零售、每市擔連送到亦由九元半至八元六角、至於跌價之原因、據悉上述三公司於本月一日(卽陰曆正月初三日)曾有一度之集議、本定於其時卽行宣佈跌價、嗣以陰曆新年尙未開市關係、故結果未見實行、惟延至最近、因受下列三點之影響、始見實施平落、(一)外匯回鬆、煤屑成本、亦隨鬆弛、(二)客歲天氣至前和暖、不但鴻基白煤銷路全無、卽煤球銷額、與前歲同時相較、亦大爲減色、因之存底豐厚、賺欲力維原價、已不可能、(四)全市新設之大小煤球公司、以成本減輕、紛紛減低售價、藉期推廣銷路、雖云於實地上容或稍有高低、然究難長期抵抗、以免損失主顧、有此上述三點、上開三大公司之售價、不得不實行平落、藉圖保持原有銷胃、

粉市供過於求 暗市已告鬆動

【本報訊】麵粉自週前廠盤劇增後、本週尙無活動、蓋米市限價、近已嚴厲執行、市民多恢復食米習慣、本街粉銷、異常呆鈍、浮圓泰半均願趁高速脫手、市面供過於求、暗市鬆力下、廠客粉在實銷清淡壓力下、廠盤俱鮮變遷、故粉囤前途、頗形悲觀、

猪肉牛肉市況 漲跌背馳

【本報訊】京市鮮肉市況、近日牛堅猪疲、牛肉週來滬市異常缺乏、零星貨販、以有利可圖、咸擧貨赴滬脫售、現每市擔達一百卅元、猪肉則以實銷清淡、市價轉較牛肉爲賤、每市擔一百廿餘元云、

滬南北貨 一致趨昂

【滬訊】北貨公會昨日開盤、鄒縣府紅開三十七元至三十八元、濟南府紅棗開三十六元至三十七元、因比上日漲三四元不等、因來源斷絕、內地幫汕頭幫紹興等地、均在滬上爭購、存貨日稀、柿餅好貨開四十四元至四十六元、市比前漲二三元、廣幫大事吸收、後市亦看漲勢、查黑瓜子市況、仍趨堅穩、蓋以存底薄乏、雖有來貨、而銷場尙活、市面頗於鞏固、濟魁子叫盤一百三十元、濟中子一百二十五元、提莊子一百二十元、徐魁子一百十元、徐中子一百十五元至一百十八元、桐城子一百十五元至十八元、寶應子一百十五元至十二元、土山子一百十元、卜州子一百十二元、固殆子一百〇五元至一百元、明光子九十七八元、蕪湖子九十五六元、膠州子一百元、市面尙穩、

滬加力克香烟 有市無貨

【滬訊】本市所銷之各種高貴香煙、近以各賭場及娛樂場所之必需、銷路頗形暢旺、而國外來源、因戰事關係、到貨尤見稀少、以致供不應求、故近來市價、劇烈上漲、且市上有市無貨、開始來品之上等香煙、來源卽將中斷、今後恐有斷貨之虞、原因係外國正忙於軍事、禁運稍耗品來滬、目前本市高貴之茄立克香煙、早已市上絕跡、大南未(五十枝裝)每萬枝已漲至一千〇五十元、(二十支裝)每萬九百八十元、五十支大三砲台每萬支七百三十元、金鼠牌中箱四百七十元、大美麗中箱、開價七百三十元、領事牌九百二十元、大英、老刀、五華等市價、仍維原盤、此等貴貨同行不敷分派、致有市而無貨、其他華商廠出品上等香煙、則因外匯關係、原料既貴、市價續漲數元云、茶會成交甚少、市盤進、

賣風大熾 滬紗鬆勢頗勁

【滬訊】昨日現紗市況重入疲途、同業人心異常慘淡、加以流言紛起、賣戶湧出、市價一蹶不振、十支雙馬初開一時爲一千四百六元、但比上日午收小十七元、收盤一度回跌二元、但大戶心未減、後賣風大熾、是以投機大戶百元大關、此時雖客幫貪賤、有打擊採納、但大局已經轉變、頹勢仍難削減、檯面步呈不支、兼之康字頭又不時抛售、大業買戶追蹤新結、市價勢如破竹、曾見一千三百六十三元最低價、迨近午刻、散空稍見利者、逐見扒起、稍形回挺、結果在一千三百八十九元收盤、比上日午收勁跌三十四元、後場外做開、高低相差四五元、步下降、已迫一千三百元關口、昨日全市同業達四千八百二十包、纏沙進一幫進四百二十包、雜牌行進一百包、寶波幫進五包、價格比上日跌十五元至四十元之間、大致因實銷有限、執貨者手頭鬆懈、爲客方撤低、

滬鮮菓市 堅持未動

【滬訊】查邇日鮮菓來源逐見清稀、黃岩蜜橘久未新到、廈門橘子供應亦少、價仍售一百二十元、連日天寒、實銷亦屬不振、市、天津雅梨及棉梨稍有應市、雅梨每百斤八十元至七十元、棉梨三十五元、廣東香蕉三十三元、售價均無軒輊、名貴異常之檀香橄欖、新年中運到三十二件、因銷令已過、尙有餘剩、惟後批迄無運到、故售價堅挺如常、每千個批價八十元、每隻合價八分、亦與前價相仿、

廣米現貨湧旺 市盤續瀉數元

【中央社常熟訊】米糧爲唯一之民食、在此高貴之秋、平民擧炊爲難、故米價漲落、頗爲社會注意、本邑產米、足供自給、如能調節統制、不致受外埠任貴影響、年底存貨達十萬石左右、故紅盤開出、一致看低、詎因囤戶把住、反見上漲、近日蘇州米市嚴格限價交易、以致動搖本邑米商、持貨囤戶、紛紛出籠、均願出籠、而當局禁運甚嚴、幾無人吸、

滬柴價呆滯 木炭市重振

【滬訊】柴市況續見呆疲、蓋以黃松散柴新年中到貨絡繹、蘇州河畔新到大批樹柴、因身濕銷場不佳、故市面萎靡、昨市頭號松柴每担五元、其次四元七八角、比前續跌半元左右、目下各號門市零售、大柴每元一捆半、中柴每元二捆、小柴每元三捆、△木炭 炭市前經一度下跌、而邇日天氣春寒、實需暢旺、市轉佳、兼來源方面流言甚多、客銷亦漸活動、故市面重振、計開大簍黃岩炭每担二十一元、海門炭二十元、河溪江炭十四元八角、其他各種雜貨亦各升四五角不等、

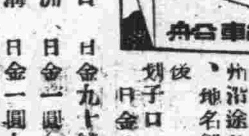

上海河內輪船公司、京揚線每日上午二輪、江瑞聚龍二輪、時輪流開往揚州、沿途各碼頭、後列地名價目

地名	價目
划子口	日金八十錢
大河口	日金九十錢
沙漫洲	日金一圓
泗源溝	日金一圓十錢
十二圩	日金一圓二十錢
瓜洲	日金一圓三十錢
八里舖	日金一圓四十錢
六濠	日金一圓五十錢
揚子橋	日金一圓六十錢
揚州	日金一圓六十錢

商情

米糧 (河下行盤 每石價)

品名	等	價
新貨熟	上	七九.〇〇
	中	七六.〇〇
	次	七三.〇〇
新機米	上	七九.〇〇
	中	七六.〇〇
	次	七三.〇〇
[illegible]	上	三四.〇〇
	次	三三.〇〇
		七二.〇〇
[illegible]	上	九〇.〇〇
	次	八八.〇〇
	上	七二.〇〇
	次	六九.〇〇

雜糧 (每石價)

品名	價
[illegible]	(無貨)
[illegible]	四四.〇〇
[illegible]	(無貨)
[illegible]	四〇.〇〇
[illegible]	四二.〇〇

油糖 (每担價)

品名	價
赤豆	(無貨)
青豆	(無貨)
芝蔴	三八.〇〇
小參	五二.〇〇
大連油	一一〇.〇〇
豆油	一〇七.〇〇
生油	(無貨)
菜油	無貨
蘇油	一〇五.〇〇
秋油	二四〇.〇〇
精鹽(日金)	一七.七〇
淮鹽(日金)	一五.九〇
四號(每包)	一九二.〇〇
一號棉白每担	二二四.〇〇
八號(每包)	一六五.〇〇
赤(每包)	一七五.〇〇
洋(每担)	(無貨)
青糖(每担)	一二五.〇〇
粗砂(每包)	二三〇.〇〇
冰糖(每担)	一五〇.〇〇

麵粉 (每袋價)

品名	價
牡丹	二三.五〇

煤炭 (每噸價)

品名	價
紅牡丹	二二.五〇
藍牡丹	二〇.〇〇
綠飛霞	二三.五〇
紅飛霞	二二.五〇
藍飛霞	二〇.〇〇
綠金山	二四.〇〇
紅金山	二三.〇〇
藍金山	二一.四〇
鴻奇煤	三四〇.〇〇
中興煤	(無貨)
奇戶塊	一八〇.〇〇
柳江煤	二九〇.〇〇
紅煤屑日幣	九〇.〇〇
番煤	一六〇.〇〇
竹豐塊	一七八.〇〇
竹豐屑	一三八.〇〇
木柴每担	五.〇〇
無烟每担	二〇.〇〇

香煙 (每箱價)

品名	價
大英	一七八〇.〇〇
老刀	一四四〇.〇〇
仙女	九八〇.〇〇
[illegible]	(無貨)
金字塔	(無貨)
小白金羅	一六〇〇.〇〇
小白金龍	一二〇〇.〇〇
大長城	九〇〇.〇〇
小長城	七六〇.〇〇
大聯珠	八〇〇.〇〇
明星	六六〇.〇〇
五華	九四〇.〇〇
大會樣	一一五〇.〇〇
百花牌日幣	二〇〇.〇〇
華錫包日幣	三五〇.〇〇
[illegible]日幣	二三〇.〇〇
[illegible]日幣	一六五.〇〇
[illegible]日幣	(無貨)
[illegible]日幣	三〇〇.〇〇
[illegible]日幣	三三五.〇〇
[illegible]日幣	(無貨)
[illegible]日幣	二三〇.〇〇
[illegible]日幣	二八〇.〇〇
[illegible]	四四〇.〇〇

酒類 (每担價)

品名	價
[illegible]	七〇.〇〇
[illegible]	九〇.〇〇
橘子	一五〇.〇〇
[illegible]	一八.〇〇

雜貨

品名	價
美孚洋油原灌	無貨
亞細亞洋油原灌	(無貨)
光華洋油原灌	(無貨)
幸福洋油原灌	(無貨)
城門牌石油日幣	一二.〇〇
上海火柴每箱價	七八.〇〇
鳳凰火柴每箱價	七五.〇〇
[illegible]火柴每箱價	七八.〇〇
[illegible]	二五.〇〇
[illegible]	二三.六〇
固本肥皂	三一.五〇
[illegible]	(無貨)
日光牌肥皂	一八.〇〇
美華肥皂日幣	六〇.〇〇
[illegible]	一六.〇〇

金融 (每兩價)

品名	價
金賣出市平	六一五.〇〇
金買入市平	六六五.〇〇
銀買入市平	五.〇〇
銀賣出市平	六.〇〇
華興券買進	一七四.五〇
華興券賣出	(無市)
日鈔買進	五五.〇〇
日鈔賣出	五四.五〇

南京新報火車時刻表

滬甯綫 (中國時間)

南京至上海(南京開) 特快	普通	天馬	特快	普通	站名	上海至南京(上海開) 特快	普通	天馬	普通	特快
19.45	18.50	15.10	12.30	14.22	上海	7.00	7.50	9.30	10.40	14.00
18.16	16.45	13.50	11.00	12.15	蘇州	8.32	10.01	10.57	12.11	15.40
17.29	15.37	13.07	10.14	11.06	無錫	9.14	11.07	11.42	14.17	16.30
16.42	14.41	12.28	9.30	10.04	常州	10.01	12.36	12.24	15.25	17.18
15.24	12.30	11.15	8.12	7.42	鎮江	11.23	14.40	13.37	17.28	18.38
14.00	10.40	10.00	7.00	6.00	南京	12.30	16.25	14.40	19.00	19.40

津浦綫

北京至浦口 浦蚌	通車	站名	浦口至北京 通車	浦蚌
	7.05	北京	17.50	
	10.10	天津	14.48	
	18.30	濟南	6.40	
	6.00	徐州	21.30	
5.10	10.10	蚌埠	17.10	14.35
7.53	11.58	明光	14.55	12.13
10.30	13.46	滁州	13.00	9.12
12.30	15.10	浦口	11.30	6.50

京蕪綫

南京至蕪湖 普客	普客	站名	蕪湖至南京 普客	普客
14.10	7.10	南京	12.20	19.25
14.53	7.53	中華門	11.40	17.48
15.41	8.40	江寧鎮	10.52	16.55
16.24	9.19	慈湖	10.16	16.18
16.32	9.27	馬鞍山	9.56	16.03
16.47	9.42	采石	9.44	15.49
17.13	10.08	當塗	9.18	15.23
18.05	11.00	蕪湖	8.00	14.30

大千子廟貢院西
飛龍閣
今天初次公演 陳對禪先生編導
如臨深淵
沉醉花叢, 耽戀金靈, 燈紅酒綠。樂極生悲。傷心! 窩心!!
是紈袴子的當頭棒!! 青年人的座右銘!! 一悟

中華劇場
國民大戲院原址 電話二一一五七
今日公映新興兩大巨片
時代愛情社會巨片 歡喜冤家 卿卿我我 吵吵鬧鬧 我恩愛異常 妻回母家 恩恩愛愛 曲曲折折 忽生誤會 夫妻重圓
武俠古裝歷史巨片 報恩心切 另加最新世界新聞珍片
譯有詳細中文字幕及說明書
中國時間 每日午後一時起 隨到隨看 一七時後散場

永信公司 中央大舞台 淮海路口
預告明天 日戲夜戲
王椿柏 袁筱樓
全部潯陽樓 頭本麥城昇天
票價 對號 正廳 花樓 一元 四角 八角 六角 三角 捐稅在外 日夜一律 十時對號 上午預售
日戲 全最班合後一天演 新洛陽橋 王仲平 王椿柏 汪志奎 鍾銘元
夜戲 全最班合後一天演 新洛陽橋 王仲平 王椿柏 汪志奎 鍾銘元 各界來函 演何追韓信
預告 全部神怪劍俠傳
本院電話二三〇八七

國際劇場
新街口世界大戲院舊址 電話二二九四二號
今日貢獻千古流芳專凄艷鉅片
古典美人 張翠紅 領銜主演
秦香蓮
秦香蓮飽嘗艱辛千里尋夫 陳世美忘恩負義不認前妻

東和劇場
地址中山路一〇〇 電話二一五〇三
今日貢獻 清水港 後集 都會之新裝
時間 正午十二時開映 連映四場
票價 大人一元二角 學校學生八角 兵隊小孩四角

夫子廟 貢院街
中華大戲院
今天特殊貢獻! 陳雲裳 新作品!
蘇武牧羊
天外十九年! 志節不遊移!
梅熹 姜明 合演 忠臣氣節 烈女英魂
(華新公司出品)

中央書報發行所
地址南京中山東路一七〇號 電話二一八八一
汪主席和平建國言論集 陳公博先生言論集 林柏生先生論文集 三民主義與科學 大亞洲主義 今日美國之侵略中國 越南問題
分所 上海 杭州 無錫 九江 安慶
支所 蘇州 蚌埠 鎮江 常州 嘉興 漢口 汕頭 揚州 廣州 香港 廈門

打字 本所開辦十二年、已呈奉市府批准備案、附設修理打字機部、承接各界中英文等打字、招男女學員、約合同
電話

太平路建福里六號 春日莊內 電話二一五九二
金山牌麵粉 南京批發處
榮新洋行
常期大批現貨 歡迎賜顧
A791

京龍運輸汽車行
本行專運長途貨物 車輛完整 胎皮全新 運輸穩固 載重四噸 如蒙賜顧 價目克己 餘途面議
日價 蕪湖往返 貳百貳拾元 太平府 壹百四拾元
A805
地址中華路府東街一百五十六號

地址夫子廟 A677
天香閣戲茶社
夜戲 曼麗 英蝈 合演 丁山打雁
重金禮聘申初次來京譚派老生 杜媚君 現已到京 擇吉日登台
特請二次由川回京正宗 潘華玲 陳少峯 徐英 擇吉登台

夫子廟
羣樂戲茶廳
夜戲 曹麒麟 金鳳樓 二進宮 張劍影 二聖回朝
戲茶每位五角

南京大戲院
上午十時 售票定座
今天日夜初次公演
望眼欲穿 濟公活佛 十二本 偉大名劇
白刃山 油鍋 相響世 惕俗 世界鬼世界 請看 米蛀蟲! 放印錢 下場頭!
保險客滿 火速定座
淫賊 華雲龍 糟蹋女人 勿知多少 惡貫滿盈 天網難逃

注意
新奇玩藝

今天起
麗都大戲院
日夜獻演
駭人機關 偉大彩景
八仙得道 鐵拐李出世
廉價優待 一元 四角 二角
上午十時預售 對號

新開 **上海飯店** 本店京錫菜館特聘蘇錫名廚專辦高尚席堂佳製著名錫菜早晨麵點備有筵禮喜慶宴會無不適宜女子招待承蒙賜顧無任歡迎 地址 中山東路土街口北 A680

太平洋 酒菜館 津川名菜 女子招待 空氣流通 各種筵席 房間清潔 如蒙惠顧 隨意便酌 坐位寬暢 特別歡迎 地址 夫子廟貢院東街 電話二一七四八 A531

大陸 西餐館 牛肉莊 自製各種德式香腸火腿 選運青島黃牛肉各種食品一應俱全 中山路一一七號 電話二二〇九三號 中山路二一五號 電話

双葉閩菜社 閩菜首都獨一 常有各種海鮮 精食宜傳嘗業 從早至晚常備 定做壽麵壽飽 極備福建風味 定辦大小酒席 價目極力克己 價廉美觀味好 特有雅觀味美 崑搨拿手之菜 和菜小吃均備 各色福建名品 禮送用此尤宜 外希賜顧便知 中山路四九號 電話二二三六四

樂園飯店 本社專辦各省佳餚早晨細點隨堂招待 應時筵席 零折碗菜 應有盡有 如蒙惠顧 改良和菜 隨意便酌 蘇滬秀妹 竭誠歡迎 地址 朱雀路三百一〇號 A524

福昌飯店 全部歐美式 房間浴室 餐廳酒吧 多季備有 交通便利 清潔衛生 水汀適中 日金單位法幣通用 電話22577 二樓餐廳 電話23372 三樓旅館 電話23373 五樓餐廳 南京中山路五十七號

明湖春 粵菜館 高上筵席 大小宴會 地址 中山路四十一號 電話 二一八五四 A741

浙紹 **六華春** 酒菜館 地址 貢院東街 電話 二一七四七

大上海飯店 近代化的裝飾！歐美化的浴室！流綫型的傢具！練訓過的侍者！ 設備堪與上海各大旅社相媲美！房金較之南京普通客棧尤低廉！ 華麗高皇 不同凡響 地址慧園街 電話：二二七〇五 A763

新開 **吳宮飯店** 各界旅客注意 房間優美 佈置新穎 附設浴室 禮貌週到 器具摩登 花園別緻 清潔衛生 開幕伊始 禮堂富麗 空氣新鮮 茶房訓練 定價低廉 地址 慧園街四號 電話 二二九二四 A256

新都飯店 特聘超等名廚 烹調高尚酒菜 各界宴會小酌 娜娜蘇滬名妹 精製名貴筵席 應時佳餚細點 使君稱心滿意 侍奉尤為懇懃 地址 夫子廟貢院街

律師 會計師 **葉光昌** 寓平法律會計事務所 電話 二二七七九號 所址：南京城內新街口糖坊橋三十八號

浙代主席沈爾喬 書面提倡節約
擬定公約激勸同寅實行

【杭州訊】浙民政廳長沈爾喬氏、自奉命暫代省政以來、已一月於茲、在代理期間、除處理日常公務外、民間疾苦、頗為關懷、如親赴杭州車站視察、指示改善檢查事宜、組織公糶委員會、安定民食、激查囤積米商、查出囤米二千餘石、發交公糶、電請行政院撥米運杭接濟等等、均其犖犖大者、本社記者昨上午曾往訪沈氏於省府、對於當前諸問題、暢談甚詳、沈氏並以當斯生活高漲之際、人民生計困苦異常、為民衆之表率、若不提倡節約、不足以挽頹風、曾以書面勸告同寅、實行節約公約、並擬具緣起及宴會禮儀節約注意事項、記者以此舉、提倡儉樸、足為民衆表率、特索得全文茲誌於後、

節儉公約緣起

四方多難、世運艱危、彼素稱富強之國、悉已號召節約、矧吾華四年戰禍、焦土僅存、人民則顛沛流離、生存匪易、來日大難、而叔世奢侈之風、仍復相沿不改、冠裳禮、側崇文縟、不知斗米萬錢、物價十倍、其或家無担石、釜且生塵、乃動輒宴會、聯歡稱觴祝嘏、一宴而糜寒家三月之粮、一禮而舉典貸二分之債、興厲僅僕、因緣索酬、禮筵所費、犒賞居半、非徒啓浮華澆漓之漸、實足潰養廉清操之防、暴殄耗斁、更無論已、我國府汪主席綜核萬幾、不忘匡俗、經制頒公務人員宴會及送禮辦法十四條、通令飭遵、節用愛民、匪具同、爾喬待罪鄉邦、忝攝省篆、允宜率先激勸、以期一致推行、除注意遵守上項通令外、爰就平日酬酢宴會公約八事、謹列如后、敢征同志、共資樽率、矯頹風、

宴會節約事項

㈠尋常聚讌、肴盡六簋、酒止三行、捲煙不備、（外賓及特殊慶宴不在此例）㈡尋常聚餐、十客肴盡八簋、八客肴盡六簋、㈢對於隨從、宴會發給犒賞、祇備便飯、㈣不得征歌選色、㈤嚴守預約時刻、㈥宴會均尋常聚餐、多倡行茶話會、限於茶點、不設酒肴、㈦魚翅、海參、燕窩、廣肚、均行屏絕不用、㈧西餐每客不得過四元、

崐山 舉辦工藝訓練 救濟失業民衆

【本報崐山訊】本縣民衆教育館、自成立以來、對於工藝之提倡、頗為積極、近鑒於物價騰漲、失業民衆之衆多、為着手救濟、養成個人生產技能起見、爰倡辦各種手工藝訓練、現已開始招生、訓練期限、暫定一個月、由該館聘請富有經驗之技師教授、並供給學生飯食、以示救濟云、

漢口 武漢軍校軍官團 移歸綏署管轄

【中央社漢口十四日電】特派駐漢綏靖主任公署、奉軍事委員會命令、將中央陸軍軍官學校武漢分校之軍官教導團、移歸綏署管轄、以資便利、茲悉該團移管事宜、業經辦理蒇事、除現已招募學兵八百餘人、開始訓練外、該團信陽孝感等地招募處、聞亦已招定六七百人、因交通關係、刻尚未到漢、

華北省市長官 會議之經過
各省市長官在會議外的研討

【本報北京特約通信】民國三十年華北首屆省市長會議、已於十日的下午四時左右圓滿閉幕了、大會前後共計四日、六日開始預備會、七日大會正式揭幕、計出席王揖唐委員長、財署汪時璟督辦、治署齊燮元督辦、常委朱深、實署王蔭泰督辦、建署殷同督辦、教署周作人督辦、冀省長吳贊周、山東省長唐仰杜、山西省長蘇體仁、河南省長陳靜齋、京市長余晉龢、津市長溫世珍、青市長趙琪、蘇北行政專員劉以淋等、一時冠蓋雲集、八日開談話會、原定會期三日、嗣因議案討論未竣、乃於十日加開談話會一次、大會乃告圓滿閉幕、各省市長亦相繼於十一十二兩日分別返任、

此次華北各省市長應召赴會、率於四五日前到京、憶昔日之所謂「省主席」者、多於大都市中有「行轅」之設、而今日之省市長、已缺乏此調調兒了、故抵京後之居處、有假居友人處者、有居北京飯店者、每日除去會議、據悉各省市長彼此之間、朋友們的酬酢外、多有「小組會議」、蓋此類會議、誠為研討彼此「行政」之問題、這在「黎民」看來、確為現代官吏之好現象、王委員長除去會議時的堂皇談話外、並不時的召見幾位地方官作促膝之談、問問民情、詢詢治安、蘊「公事」於溫情中、這確是可以收到事半功倍的辦法、所以這次大會的成果、我們敢相信將來會有成績的、

各署督辦 報告施政方針

這次大會的揭幕前、政委會已有令文囑各省市長準備大會提案、而同時並令各總署督辦報告本年度所擬定的施政方針、至大會揭幕之第二日、各署督辦及相繼於會場上發表施政方針、同時各省市長亦將提議案呈交大會、由各總署督辦分門解答、傳聞其中有幾件須待研討者、已留下來慢慢辦理、這是打破過去會議「議決通過」之積弊及官樣文章、不負責任之惡風了、

王委員長訓示 四個切要問題

最末一日的會議、由王委員長提示照四個最切要的訓示、希望各省市長返任後、積極推進、以謀華北之永久福祉、地方治安早日確立、農村經濟早日復興、一、為物資交流、使各省市之物資、為趨圓滑、彼此對於缺陷的補助、二、現在中日合辦公司、應如何勸導人民踴躍投資、以期實質的經濟結合早日實現、三、模範地區尤應重視、此次各省長均有報告、頗為詳盡、各省長對於是項工作、應以自動精神、積極籌辦、四、關於防共事業、本會已成立防共委員會籌備處、並籌設立啓新院、現正積極商討進行、一俟訂定章則、即分行各省市同時邁進、以上四項可算為此次省市長會議、所得的最終結論、

華北防共具體化 防共會及啓新院

據云、此次省市長會議、最大的目的、除去討論議案外、厥為研討「防共」一項、因華北位居防共之第一線、故此防共計劃已早為切要問題、迄今乃見具體化、微聞「防共委員會」之設置、除於行政方面、推進防共撲滅外、將羅網華北有名學者及政治家、耆宿一堂、以文化之力量、灌輸一般民衆腦筋、故今後將又有若干雜誌之出現、並有傳聞各大中小學校將增設「防共常識」一課程一說、姑亦誌之待證、除王委員長任防共委員會委員長外、傳各總署督辦特分任各委員、各省市長分任各省分會會長、故該會政治上之地位、將與政委會並駕、而成表裏一體、刻已成立籌備處、一般推測、短期內將即實現云、

啓新院 為犯罪者反省院

除防共委員會之設置外、並將於中央設置啓新院、各省市亦同時設立分院、其性質似與現有之新民學院相類似、即為一般擔任教授者、知名學者、由防共委員會負其責任、據云、院中係收留一般已受赤魔惑眯之青年、教化而使其反省、啓新院之地點、有云於中南海者、有云用「清華大學」者、總之、此負有革新工作機關的開展、頗被各方注目、華北之防共對策、已日趨步入本格的軌道了、

蘇崑禾各地大雪
揚州凍斃多人

【中央社揚州十四日電】揚州十二日大雪、迄夜始霽、十三日積雪未融、氣溫降至零度下、所有水陸交通、完全斷絕、據各方報告、凍斃者計達三四十人、

【中央社嘉興十三日電】本縣去冬氣候溫暖異常、且雨量稀少、一般人咸認為未來農作之隱憂、惟入春以來、氣候轉寒、昨日華氏溫度僅三十餘度、且飛雪紛飛、已厚積二三寸、

【崐山訊】本邑入春以來、氣候溫和、迨本月十二日忽陰霾四伏、氣候轉寒、中午下降春雪、一時雪花飛舞、全市頓成銀色世界、竟夜未停、地面屋脊積雪盈尺、崐太公路長途汽車、因雪停開、鄉鎭航路亦被雪所阻、市間各商店、因鄉民來城稀少、營業殊形蕭條、

鄂省府令各廳處 復興省會繁榮
并飭各長官遷居武昌

【中央社漢口十四日電】湖北省政當局、為增强行政效率、及積極繁榮省會市面起見、將在最近期內通令各廳處長、及各高級職員、一律遷居武昌、庶幾以身作則、方便施政、並領導省會民衆、共同努力繁榮工作、

漢口 漢登記教員 定期考試

【中央社漢口十三日電】本市本屆中小學教員登記、一切辦法、均經市府核准、關於申請及考試日期、亦經教局決定、即將呈請市長核示、申請日期為本月十七日開始、至月底截止、考試日期定為下月二十三日、在女子中學舉行、

視察東江完畢 粵主席返廣州

【中央社廣州十三日電】廣東省政府主席陳耀祖、日前為視察東江一帶行政狀況、及整理該地財政事宜、特偕同本省財政廳長汪宗準、赴汕頭、潮安、潮陽各地視察、頃悉陳主席暨汪廳長赴各地視察已畢、特於十三日午由汕乘輪返市、聞陳主席此次視察歸來印象甚佳、

廣州 粵省港間撤銷檢疫

【中央社廣州十二日電】當局為便利省港間來往之民衆、特撤銷省港輪船之檢疫制、茲查撤銷後、來往省港間之僑民、極稱便利、

天津 陳文玉捐萬元 免費函授部 明達中學創辦

【本報天津訊】本市名流陳文玉先生、熱心教育、歷年於各地設立義務學校多所、成績頗著、茲悉英租界安業里十二號有趙之素校長者、欲創辦明達中學函授部、先生聞訊、慷慨解囊、擬以萬元、為該校經費、聞該校獲此鉅款、對於本屆招收之男女生、一律免收學費及雜費、該校教員聞係由各大學教授兼充、教法新穎、與面授並無少異、函授簡章、數日內即函索一空、此亦為失學之男女青年求學之好消息也、

如皋 如皋惠澤貧民 續辦施粥

【中央社南通十四日電】如皋縣政府為繼續惠澤貧民起見、特再行舉辦施粥、現在着手籌備、不日即將施放、

嘉興 嘉興發放 棉衣施米

【中央社嘉興十三日電】嘉興冬振委員會、鑒於入春以來、氣候嚴寒、難胞凍餒堪虞、除去冬開辦施粥廠外、現又製就棉衣四百套、將俟區公所貧民戶冊、編造呈後核、即行分發難胞領取、又縣屬新塍鎭區冬振委員會、決定按照該區人口比率、發放振米十三石、振衣六十套、即日開辦施粥、由區公所主持負責辦理、

遺失聲明

投資良機 營業發達之南京殖議館股份五百元、因急需、願讓六百五十元、另有包紙張稅等優良企業股份亦願出售、代洽處程閣老巷十七號旁門曹姓、電話三四九〇二號 B2712

聲明 茲因戴文保於本年一月二十日呈請敝行辭職、現已許可照准、自一月二十一日起對於戴文保一切行動概與敝行無關、特此登報聲明 昭和十六年二月十四日 三井洋行 南京江蘇路四五號 B2708

遺失聲明 茲遺失首都警察廳西區警察署發之六〇四號長警證一枚、除另呈請補發外、特此登報聲明作廢 共生啓 B2707

遺失聲明 前領中央儲備銀行第162號徽章一枚、現因遺失、除業已向該行註銷外、特此登報聲明作廢、無論何人拾得概作無效 單文若啓

請各界旅客注意 **白下飯店** 房間美麗 侍候週到 交易伊始 定價低廉 地址 白下路二二一號

北京分此 **厚德福酒樓** 廟厚德福照常通用 敝樓特點 味美價廉 經濟小吃 維新和菜 燒烤羊肉 羊肉涮鍋 珍貴筵席 如蒙惠顧 無任歡迎 眞正填鴨 早晨茶點 零整烤鴨 北京名菜 著名豫菜 地址 夫子廟南京大戲院對面 電話二三〇六一號 附告 前中央商場厚德福之席農請到夫子廟 A802

注意北京 **泰山飯店** 大行宮中由北京至美齋特聘名庖師技術精良各種菜蔬有眞乃首都大王 新添 涮羊肉 坛子肉 火鍋 燉羊肉 燉牛肉 沙鍋 全魚 鴨 鷄 魚翅 獅子頭 八寶 掛爐 甜 時 鴨 時 花子 中山東路三八二號 A638

鼓樓 新都汽車行 中山北路十號 電話三一九四九 A802

補血强精 **補爾多壽**

日滿支各大病院常備藥

時勢急進 不健者落伍

為應付急轉不息的時勢，而始終去營潑剌的生活，總要强健的体格和旺盛的腦力，此乃盡人皆知，不待贅言。那麼健康之道何。這兒奉勸諸君的就是中外大醫院咸認造血强身劑中的白眉而常備採用之補爾多壽。

因為本品富有和人肝內的造血因素同樣的成分，所以越飲越生新血而有增進榮養充實精力的偉功就中顯然可見的就是体重的急增凡有經驗者，莫不讚美。世上血虧貧血之人，体質虛弱之人病後衰弱之人或者儻益求健之人，何不速來採用而享康健幸福。

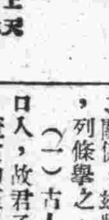

五種補爾多壽
- 補爾多壽 急慢性貧血 惡液質 病後復元
- 含砒補爾多壽 神經性疾患 皮膚疾患 佝僂病
- 含碘補爾多壽 腺病質 瘰癧 動脈硬化 助膜炎
- 規那補爾多壽 腸胃疾患 病後衰弱 歇私的利
- 阿司匹路補爾多壽 肺癆 喉頭癆 肺尖加答兒

（各埠大藥房皆有售出）

上海密勒路八號 天津常盤街常盤ビル四 股份有限公司 藤澤友吉商店 （本店）大阪・（支店）東京 京城 大連市山縣通七番地 奉天市大和區加茂町 13B6

如何保護胃腸
「胃虛則全身俱病」

病從口入、節食以養體？若素健胃、强胃即强身！

胃雖為一種强之肌肉囊，然因內被黏膜，最易發病。故胃病占總疾病之一大部分，且一年四季，無時不發，大抵因忽於胃之衛生，不知保健之故。我人與其病時服藥，不若病前自防，自防之道，不外乎衛生。

胃於人體，若蒸汽機爐之燃爐，全身活動，賴其維持。南宋有李杲者，著脾胃論云：『胃為十二經之源，水穀之海，平時則萬化安，病時則萬化危。六腑乃禀胃氣而生，胃病則六腑氣絕，六腑氣絕，則皮膚、血脈、筋肉，俱病。』觀此可知胃腑之不得滋養，胃虛，則全身俱病。又云：『胃氣者，元氣之別名也，沖和之氣也。』雖病甚，有胃氣者生，無胃氣者死矣。』此等學說雖近玄妙，然未嘗不近眞理，胃病之預防，不特宜注重胃部攝生，即全身之衛生，亦不可忽，如口腔齒牙之清潔無病，更有直接之關係。茲將胃之保健法，列條舉之，以供參考。

（一）古人云：『病從口入，故君子節其飲食』。蓋食物至胃，不久即起消化運動。倘食量過大，則令胃壁伸展，消化運動即覺困難。且耗時亦多，其食不消化食物而致病者，亦同此理，此種消化障礙，偶然發生者，尚可補救，久則發慢性胃炎，胃弛緩症，及胃擴張症等，為終生之累，可不戒哉。我國飲食向無科學的注意，特於殷實之家，食前方丈，陸海雜陳，自不免多食之弊，久則無有不釀病者，程子曰：『愼言以養其德，節飲食以養其體。』故每食不可過飽，覺飽即止，胃力不傷，百病自除矣。進餐須有定時，蓋食後胃之消化運動有四五小時之持續，故不可不與以一時以上之休息，否則胃因過勞而發病矣。通例，每食以隔五六時時間最為適當。又於進餐時間，務保精神之安靜，不然，則發惡心，或起食慾不良等現象也。又世人多有喜食雜物，徒務胃腑，有損無益。

（二）消化時，胃部充血起睡意。然進餐後即睡，卻不相宜，至少須經過半時。此外食後即行劇烈運動，或勞心神，或入浴，均妨消化，蓋神經過激，則消化發生影響也。

（三）飲食物之溫度，大有影響於消化，故常以體溫為標準，不可冷熱失常，美國人多患消化不良症者，蓋因彼國人食事過急，與暴飲冷水耳。

（四）嗜好品中之酒精飲料，不獨對於神經系及循環系之機能，有不良影響，於消化器官，關係亦大。少量用之，固能興奮機能，營有益之作用；大量則起麻痺，如食前飲少量之酒，能使胃肌緊張增加，分泌旺盛。然多則減食慾，漸招慢性胃炎，終發肝臟硬變。吾人知疾病之原因中與酒精有關者不少。酒精飲料之為害大矣。

（五）食物入口，宜多咀嚼，使之粉碎纖細，與唾液充分混和，方可下嚥，否則不易消化，大傷胃力，日夕即成病矣。

胃對於人體既如是之重要，吾人自當充分講求衛生。然若眞正實行起來，事實上殊難辦到。故補救之法不得不講求之，伸達保健之目的。補救之道唯何？即服若素是。若素為滋養胃腸，增進營養之生物藥。功能開胃健腸，輔助消化，減輕胃腸負担，增進營養，預防胃腸疾病發生。設常服之，則心身康泰百病不生。非獨胃腸受其惠而全身亦俱其益也。

經驗談
胃部滿痞食慾不振服若素
食量大增體重倍加
南京評事街青訓所 廖序純

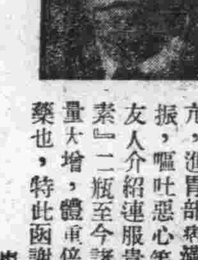

邇啓者鄙人自去夏以來，時患便秘頭痛倦怠，眩暈，不眠，心悸亢進，胃部痞滿，食思不振，嘔吐惡心等症，後經友人介紹連服貴藥房『若素』二瓶至今諸症痊癒，食量大增，體重倍加，眞奇藥也，特此函謝此致

若素大藥廠 廖序純上

長春月刊
是銷售最多的時代消閑刊物

現在的刊物雖然不少，但能使你消悶解頤的東西，可以說沒有，這可用事實來證明。長春月刊便是應此而產生的刊物。

每冊僅售二角全年三元各埠書店均售或向上海郵政信箱三一八五號函購

海特洛根
是 預防 傷寒 赤痢 疫痢 聖藥 有益無損

茲為普遍濟世，特貴發賣郵票三角，至上海南京路一一七六號同仁製藥公司即可寄上一瓶

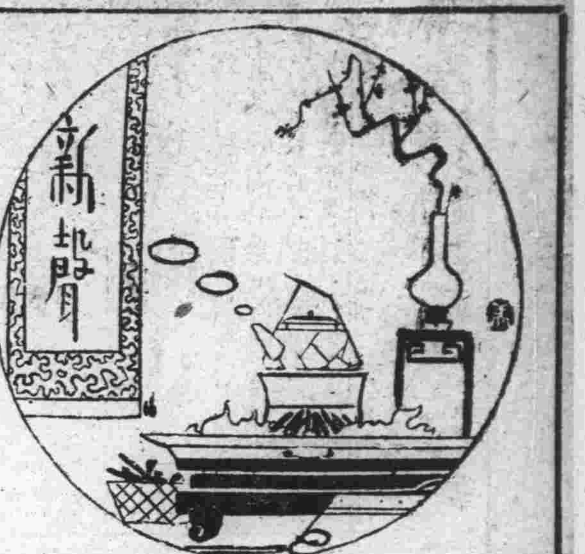

賭場涉足記

·馬幼齋·

金錢是萬能的，自古及今多少人爲牠所支配。現在人們仍是要親近牠，但是牠不肯輕易入人們的口袋，除了幾個有錢有勢有高官厚祿富商大賈的統制層可以不勞而獲以外，大凡都是勞碌終日難得養家活口，甚至於一已難顧。

處在目下生活程度極度高漲壓迫之下，實在難於爲人。「挺而走險」做強盜做土匪做小偷做無賴是犯罪的，但是生活的鞭策也受不了，要受法律的制裁。要解決這個問題祇有走賭之一途，憑自己血汗換來的金錢，作爲孤注一擲，僥倖風頭大順贏牠千而八百也可快活一下，是不受法律嚴格制裁的；可是贏到的能有幾人，破產賣妻小自殺的倒時有所聞，賭場破產則沒有聽見過。

我是一個向來實行新生活的人，近來也受不了生活壓迫，而走這條路——賭博，頭一次走進賭場混身的神經，都緊張起來。只見賭徒盈屋，燈光白熱化，裏頭有牌九，有大小有寶台，賭徒們都圍繞着，開啦霹拍及高喊而長的怪聲亂和着，我也擠進去下注，眼看得不易賺來的鈔票，被紅口唇的女人——賭場職員，伸手拿去，這樣子，有四五次，我究竟不慣這種行爲的，發誓不去，但是已輸去百餘元如何彌補這筆賬與難解決的生活問題加起來更重了一倍，幸虧回頭尙早，沒破產賣妻小自殺。

賭博贏錢，這種僥倖心的促成顯然是生活程度太高，及有錢有勢，高官厚祿，富商大賈統制層們，對於金錢無勞窮光蛋小職員夥友學徒們的生活漠不關心的原故，被統制層上面下層不固，你們也要傾倒下來。

啊！賭場是陷人的深坑

賭是罪惡的製造所

最後我希望統制層覺悟替被統制層打算打算。

是陷人的深坑
是罪惡的製造所

在這靜穆美妙的月夜裏，
我正在池畔徬徨，
猛的我抬起了頭，
曾見了池的彼方，
那顆枯了的垂楊樹旁，
一個綺麗的倩影，
正在不停的搖盪！

◆

露珠深浥着草藥，
月光熱吻着薔薇，
雖然有一個時候，
我曾用希望之火燃燒自己，
但是那火轉瞬間就滅了。

◆

陣陣的夜風，
斷續的吹來，
撩着我的散髮，
拂着我的衣裾，
我正在徘徊歎息，
猛的一聲犬吠，
將我從迷惘的憧憬中驚起，
我睜開了眼睛，
一切都已不知往那兒去？
只有銀白色的月光，
正籠罩着夜之大地。
（向日葵）

石頭城裏（七）

馬午

坐汽車上歌台舞榭，纔能顯出大爺的豪闊，尤其是坐的公用汽車，燒的是公家汽油，那麼更可以顯出自己的身份，最近禁止公用汽車上娛樂場，不知坐汽車的大爺們，當它一回事情不會!?

碎錦

老婆多，是「福氣」，兒子多，更是「福氣」，那末，所有女人，孩子都不過是人家的「福氣」原料罷了。

★

我們在未死以前，無論如何，對於做人的經驗，至多只可以說是得到一半而已；所以，能夠有全部做人經驗的，那該是躺在墳墓里的古人；我想：人們要敬仰古人，無非爲這一點原故。

妾

呂芳

一妻數妾制和一夫數妻制本沒有多少分別的，但妻在名義上是平等，人格也被承認，妾則無論在法律上或社會上都被歧視。因此有人說土耳其的一夫數妻制和中國的一妻數妾制本來不同，不過在中國自嫡室的第一夫人以下，還有二夫人，三夫人……差別並不大，這些第幾夫人本人也不自以爲妾，卻自承爲妻。

一夫多妻雖在名義上是平等，事實上和一妻數妾制一樣，在家庭內釀成相當可怕的禍水。

中國有妾最早見於書經堯典，所謂『降二女於嬀汭，嬪於虞。』有人說舜一次討了娥皇和女英算不得是妾，事實上舜是娶娥皇，女英是媵嫁的。

媵嫁的習慣流傳到後代，就有了妃，夫人，世婦，嬪等種種名稱。在虞只有三夫人，到夏添到十二夫人，到殷又增至三十九人，到周朝就計有一后，三夫人，九嬪，二十七世婦，八十一宮女，共一百二十一。到了春秋時代又規定各人的妻妾數目，天子可娶一后十二女，諸侯九女，大夫三女，士二女，庶民一妻。只是齊人可以有一妻一妾是一種例外。

中國的一妻數妾制，是帝王的首倡，除嫡妻的皇后以外，他如夫人，世婦，妃嬪，宮女，以至袁世凱時代的女官，完全是正式的或變相的小老婆——妾吧了。

妾在中國除了尊重輿論外，別無何等制裁，實是完全合法的一種女人，還須合法的妾——小老婆，特別是附屬於合法的大老婆——嫡妻。雖然口頭上說老婆有大小，但那並非根據年紀的老幼，只用大小來分別妻妾而已。

嫡妻俗語上說『太太』；或稱『夫人』。此外有所謂『夫娘』的，在中國南部是拿來稱呼那些不良的內妻，但在華北仍算是太太的好名稱。

妾可以稱做『姨太太』，『如夫人』，『小星』，『……』。姨太太的姨本來是妻的姊妹，古時諸侯娶妻一定有同姓姊妹媵嫁，媵是以姪娣作妾隨嫁，每次娶妻連姪娣就可討得大小老婆三人。隨嫁的女子，可稱爲妾媵，又可稱爲小妻。

如夫人的如字等於妾，左傳上有齊桓公內嬖如夫人六人，如夫人今日已成最流行的俗語。

小星常用於稱呼別人小老婆時，源出於詩經的『嘒彼小星』，這些小星在當時見了星出就親到王侯內室侍寢，到了星落就『抱衾與裯』回到自己香閨的『實命不猶』的女人。

中國人討小老婆的最大理由大概是藉口『不孝有三，無後爲大』，或者甚至藉口『田舍翁多收三斛米，猶且娶妾。』

民國新刑律第二百九十一條規定有妻重婚要服重婚罪，可是補充條例上卻有明文規定：有妻娶妾或有妾娶妻並不禁止，故不作重婚論，這樣中國就由一夫多妻制變成了一妻多妾制了。

孩子時的夢醒了

王京

蔚藍的天底下，抬頭望一顆顆閃爍着璀璨光華的明星，彷彿安琪兒的慧眼流盼四顧，又彷彿輕啓白嫩的齒唇招呼，孩子的心誘惑了，孩子的靈魂飛上天了。

天上是怎麼樣一種情景呢？天上總比地上有趣吧？好玩吧？於是，在孩子的心頭開始織起一幅美麗的錦畫，無比的舒適與自由！

日日呆呆地望天，晚晚抬頭注視顧盼的流星，孩子心頭的夢，藴藏在小心靈裏的祕密，沒有告訴爸爸，也沒有告訴媽媽，祇偷偷地告訴過鄰居的小同伴；埋在心底深處的苗已苗長成無果的芬芳花兒。

吃飯的時候，突見星星跌落自己的飯碗裏，於是睜大了眼睛尋找。不見它絲毫的蹤跡，卻『呱』的一聲哭出來。

爸爸說：『這孩子近來怎麼變，老是獃獃的！無緣無故又會哭起來，』媽媽說：『孩子，告訴媽媽，誰欺侮了你？那裏不適意？心裏難過嗎？』

和白飯混和了水汪汪的眼淚像珍珠落入碗裏，和慈祥的媽，望一望憂鬱的爸的眼球，睫毛上卻亮起一閃一閃流星樣的光芒！

睡着的時候，夢見一顆顆星星都化作一個個美麗的安琪兒，從天上飛下，跟自己一塊兒遊戲，跳舞，唱歌……。

正玩得興高采烈的時候，那些長着翅膀的安琪兒卻都一個個飛開去，孩子急得跺腳，然而他們終像一朵朵片雲冉冉升展而杳然了。

哭着醒轉來，枕上淫了一大堆淚痕，媽拍着他：『孩子，孩子，怎麼啦，媽在啊……』

又望見蔚藍的天底下，抬頭光華的明星，閃爍着燦爛的夢又在心海底裏浮起。今晚又做夢，但夢見的不是安琪兒跟自己玩，而是自己飛上天去，採摘滿天星星一籃一囊，兩手盈握，再也無處藏放，突的身不由主從那萬丈高空跌下來，『訇』的碰着棉床，那裏有什麼一籃一囊的星星？兩掌握着的是滿拳空虛！黑暗佈滿床前，也沒有慈母在床前低喚！

孩子時的空虛幻想遙遠的夢醒了，是現實的鐵手敲擊着他!?

術

天下之至巧，莫過於術，舉凡體國經野之政，捍災禦變之方，無經不惟術是賴，故有『人無術不行，道無術不靈』之義示，孟子之教亦多術，尤足證明術之偉大，學猶其次也。

紀曉嵐嘗謂父母之於子，愛之最深，何以有疾病不能療，患難不能救者，無術焉而已，然則善用其術者，固有邪正之分，不觀乎講學之流，正襟危坐，正氣浩然，或藉一種不常經見之學說，口若懸河，滔滔泪泪，意有在乎，而聽者無要領，豈敢辯駁，所謂知之爲知之，不知爲不知，是術也。則雖有憑據，試之而不效，故必特一幽微曖昧之學理，恍惚竟無可質，因之以藏其身，明明不可行之事，使人必不能試，必不肯試，必不敢試，而後可號於衆曰，吾之學說研究有素，惜乎時代複雜，社會尙非其用，國家尙非其時，徒使感慨系之而已。人亦莫得而究詰，然而講學之聲譽，日見其隆，優哉遊哉，挾此術可遍行天下，非鼓吹邪說惑人聽聞可比，非千穿萬穿，正當之學術不穿，術所以貴，是未能識其用意，反遭人五里霧中，令人羨彼徒託空言之大好藝術也。（小閒）

無題

牆外的梧桐，僅剩了光禿的枝幹；人們從樹下經過，都歎息着說：「梧桐葉落了！」可是梧桐葉爲何要落了呢？那他們可就不能明白了。

◆

斜風夾着細雨，天氣真變了；有錢的人都換上了輕裘，狐裘，無錢的人也披上了破棉襖，悲悲地嘆息着說：「天氣可真是變了！」可是天氣爲何要變了呢？那他們可就不能明白了。

月夜的憧憬

月兒從東方升起，
照射着夜之大地，
夜之大地本是黑沉沉地，
但是經過了月光的洗禮，
卻分外的美麗！

戲賦麻將

湯震龍。

麻面牙鑲點畫殊。將來成對我心愉。海底撈月驚全座。槓上開花詡四隅。滿貫逢三元四喜。雙番造斷么平胡。邊張自摸嵌檔巧。一色清清拍手呼。（瑩）

隨園先生（三）

如許

四 政治思想

隨園先生雖生活于帝王的專制權力之下，但他頗有新思想，平日言行絕不爲封建社會張目，詩文中亦少腐氣，對政治方面的見解，頗含有民主思想的成份，對孟子『民爲貴，社稷次之，君爲輕』的政教，最爲欽慕，他的駁侯朝宗於『諫論』一文，即以這思想爲立論之中心。尤反對霸治天下，以爲治政宜從寬處理，以愛民利民爲目的，他在『寬政論』一文中說：「崔寔政論曰：嚴之則治，寬之則亂，孝宣之治，優于孝文。仲長統曰：人君宜書此一通，置之坐側。是二人者，教後世之君，日以殺人爲事者也，夫政者，正也，當其可，則政矣！古之聖人，與其殺不辜，寧失不經……』從他的駁斥，可見其愛民思想之一斑。對於理財之道，主張貴求民足，不求國足，對於王安石的新法，未能滿意，所作書王荆公文集後，對於理財有這樣的見解：

『夫財者，先王以之養人聚人，而非以之制人也，今其言曰：苟不理財，則閭巷之賤人，皆可以擅取與之利，以與人主爭黔首，而放其無窮之欲，然則荆公之所以理財者，其意不過奪賤人取與之權，與之爭黔首而非爲養人聚人計也，是乃商賈角鬬之見，心術先乖，其作用安得不悖，三代聖人無理財之官，但求足民，不求足國，其時黔首熙熙，一心歸附』。

封建政治的經濟制度之陰謀，被他輕輕道破了。世人但知其顛倒於聲色之途，以爲是一個只能做詩的名士，不知他還是一個具有新思想的學者，他最恨人家爲吃人的禮教張目，他時常責備朋友的迂腐，對於他自己的主張頗有自信，即爲一點小事，也要和人爭辯不已！到晚年還是如此，這種精神是值得稱仰的，是不妥協，是認眞。

五 隨園中的生活

從陝西回來，這時隨園先生，年甫四十，遂絕意仕宦，過他佚宕不羈的詩人生活了。構園于江寧城西小倉山上下，名隨園。以吟詠著作爲樂，尤好賓客，四方人士，投詩文無虛日。園庭中花竹水石，佈置極幽深靜麗。據其隨園詩話中所記，『隨園四面無牆，以山勢高低，難加磚石故也，每至春秋佳日，士女如雲，主人亦聽其往來，全無遮闌，惟綠淨軒環房二十三間，非相識者不能遽到，因摘晚唐人詩句，作對聯云：「放鶴去尋山鳥客，任人來看四時花」。』隨園每至春日，百花齊放，家中內子及諸姬人，輪流置酒，爲太夫人壽，太夫人亦嘗設席作答，尤以窗櫺間裝鑲漆色玻璃，一時間人都視爲新奇，爲之詠詩者很多，太倉陳省議云：「一天花氣鏡邊浮，朵朵晴霞一望收，檻外電光何處雨，山中暮色最宜秋」，尤貢父云：「四面有山皆夕照，一年無日不花光」。（見隨園詩話）詩集中自詠隨園的詩頗多，尤以隨園張燈詞，答人問隨園，隨園二十四詠紀之尤詳，還錄三首於下：

「隨園一夜門燈光，天上星河地上忙，深谿梅花改顏色，萬枝清雪也紅粧」。（隨園張燈詞之一）

「秋齋號小眠，空廊無影屏，讀偃仰枕書，書痕印滿頰，不知窗外花，飛過幾蝴蝶」。（小眠齋——隨園二十四詠之一）

「芙蓉楊柳穗千行，半挽溪流半繞塘，爲有池蓮開並蒂，水中亭子學鴛鴦」。（答人問隨園之一。）

專醫花柳 淮海醫院 擇用最新科學方法醫治男女一切花柳性病等症 淮海路九三號（抄紙巷口）電話二一五五七

廣通醫院 院址中華路府東街 包戒煙毒 用最新良法鴉片白麵等毒無痛苦亦無反癮 資住院如願在家戒除 星期一二內徹底根絕 章程待索 統治內外花柳各科（精割包皮） 婦女痛經 醫師華達三

中西醫師 李仲達 昔向登本京各報經驗 精治內外各科

南京鍼灸療養院 門診部 療養部

兒科專家 兼內婦科 中醫張仲樑 診所明瓦廊九十八號（原住新街口）

樵山醫院 院址中山路一二七號 專治內科外科 性病科 特設電療科 愛克司光 門診 每日上午九時至下午四時 星期日下午休診 出診

性病專科醫師 顧洪模 同京復業 專醫 遺精早洩 發育不全 房事無能 神經衰弱 花柳白濁橫痃下疳限日除根 時間上午九時至下午六時 博濟醫院 江寧府砂珠巷

省三醫院 院址碑亭巷二四七 電話二一四六六 內外科 產婦科 花柳科 小兒科 女醫接生 包戒煙毒

廣東醫院 院長醫學士任省三 產婦科女醫師任國華 程立鈞大醫師 專門戒煙戒毒 院址中華路府東街

劉浩醫師 地址鼓樓大民會對面滿南路西橋口七十四號 科目 內科 小兒科 皮膚花柳科 眼科及新法戒煙 時間 門診上午八時半至十二時 下午二時至五時 出診下午五時至七時 星期日下午停診 預約隨請隨到

百齡醫院 院址國府路九九號 電話二二四七三 花柳病專門 用科學療法，短期治根 急慢性淋疾，下疳橫痃 一切花柳副症 包戒煙毒 精割包皮 統治內外產科 男女性病，皮膚病等 女醫接生

小兒內婦專科 國醫徐又椿 診所地址 大香爐二三號 天壽參藥號後

國醫楊伯雅子 楊紹伯醫室 朱雀街十三號

萬君牙科醫院 招聘技師 本院添招技師一位如有相當把握者面洽均可此告

謝惟仁醫師 診療所 花柳科及新法戒煙 時間上午九時至下午四時 地址昇州路二六三號 統治內外各科

瞿梭麥 後良專療 各期梅毒 下疳橫痃 急慢淋濁 睾丸炎腫 女子白帶 婦人陰瘡

中青齒科醫院 齒科醫師林中青 院址遊府西街45號 電話二二四三六號 全科齒科

國醫推拿科徐希濤 診所復興路南首八號 專治 中風不語 半身不遂 肝胃氣痛 四肢麻木 小兒驚風 跌打損傷

調經素 專治婦女百病 對於經痛尤有不可思議之奇功 總經理朱雀路同臣氏大藥房 各大藥房均售

新海洛斷癮 現已大批新貨到京

一粒靈 戒毒特效良藥

康福多 滋補 止咳 治痨 戒煙 上海正德藥廠發行 各大藥房均有代售

梅瘋特靈 痛瘋聖藥 花柳對頭

諸君欲攝現代化的最精美藝術像 請到 亞洲照相館 太平路淮海路 電話二三二七四 新都 夫子廟龍門街 取片準確 包君滿意

二月六日始特訂優待批發價目 不折不扣存貨充足儘量採購 富士全色乾片 富士全色乾片 富士全色乾片 富士AI乾片 福記照相材料行

大同照相館 營業要目 自動轉機 弧光攝影 油彩放大 照相材料 中山路國府路口電話二二五八九

天興記無線電行 發售 歐美最新式無線電收音機 精修 無線電應用材料書籍 無線電機公共放大器 建康路三一四號

盛錫福帽廠 高級呢帽總匯 廉價發售皮手衣 建康路一二六號 支店：中央商場門首

冬令 男女皮鞋 時式花樣 呢暖鞋 任君選購。請到 華美鞋室 夫子廟 A513

新雲皮鞋皮件商店 高尚紋皮精製各種新式男女皮鞋 式樣齊全 一切軍用皮件 承辦海陸空軍軍裝 新雲皮鞋皮件商店啓 地址貢院街五十一號之一 新奇芳對面

天津二聚鞋莊 本年度冬令最新型暖鞋貢獻各界 選辦高尚羊毛呢絨製造男女硬底軟底暖鞋 工料完善 式樣大方 貨高價實 信譽久着 中華路一八〇號

小蘇州糖果號 夫子廟 茶食 猪油芙蓉酥 松子澆切片 猪油年糕 代售福建土產 葷油米花糖 甜心巧克力 葷素酥糖 新增奶油瓜子 A514

馬慶康 廣東 肉心杏仁餅 椒鹽穿心酥 佛山盲公餅 每包 五角五分 二角五分 二角五分 中華路一六五號

中華路 祥和號 南貨海味 糖果食品 精製麵包 電話二一八九一 支店中央商場北部 A535

夫子廟 太平村支店 可可奶油酥 猪油芙蓉酥 蛋黃北平酥 葷油米花糖 各種猪油年糕 葷素酥糖 各色巧格力 蘇州新到 奶油太妃糖 酒醉乳腐

南京 華華支店 罐頭食品 洋酒雪茄 西點茶食 糖果餅乾 四時鮮果 地址 中山路珠江路西口

白敬宇眼藥 各種時行目疾 店址南京朱雀路奇望街白下路平橋